



AMTSBLATT

für den Hochsauerlandkreis

52. Jahrgang	Herausgegeben zu Meschede am 16.04.2026	Nummer 11
---------------------	--	------------------

HERAUSGEBER:

Der Landrat des Hochsauerlandkreises, Steinstraße 27, Meschede,
Telefon: 0291/94-1451 | Fax: 0291/94-26116 | E-Mail: post@hochsauerlandkreis.de

BEZUGSMÖGLICHKEITEN:

Das Amtsblatt ist unentgeltlich und einzeln in den Kreishäusern in Meschede (Steinstraße 27, 59872 Meschede), Brilon (Am Rothaarsteig 1, 59929 Brilon) und Arnsberg (Eichholzstraße 9, 59821 Arnsberg) erhältlich.

Außerdem wird das Amtsblatt auch im Internet zur Verfügung gestellt. Der Zugang ergibt sich über die Homepage des Hochsauerlandkreises (www.hochsauerlandkreis.de) und dort unter der Rubrik „Politik und Verwaltung“ / „Amtsblätter“.

LFD. NR.	INHALT	SEITE
98	Tierseuchenrechtliche Allgemeinverfügung Nr. 08/2026 vom 16. April 2026	160
99	Tierseuchenrechtliche Allgemeinverfügung Nr. 09/2026 vom 16. April 2026	170
100	Tierseuchenrechtliche Allgemeinverfügung Nr. 10/2026 vom 16. April 2026	177
101	Tierseuchenrechtliche Allgemeinverfügung Nr. 11/2026 vom 16. April 2026	181

**zur Festlegung einer Sperrzone II zum Schutz gegen
die Afrikanische Schweinepest bei Wildschweinen mit entsprechenden Maßregelungen für diese Sperrzone
und
Widerruf der Tierseuchenrechtlichen Allgemeinverfügung 02/2026**

Hiermit wird zum Schutz gegen die Afrikanische Schweinepest (ASP) Folgendes angeordnet:

I. Widerruf der Tierseuchenrechtlichen Allgemeinverfügung 02/2026 vom 02. März 2026

Meine Tierseuchenrechtliche Allgemeinverfügung 03/2025 vom 09. Juli 2025 wird hiermit widerrufen.

II. Anordnung Errichtung Sperrzone II

Zum Schutz gegen die ASP bei Wildschweinen wird eine Sperrzone II festgelegt.

III. Gebietsfestlegung Sperrzone II

Die Abgrenzung der Sperrzone II auf dem Gebiet des Hochsauerlandkreises ist in dem folgenden Kartenausschnitt dargestellt und gelb sowie orange eingefärbt. Sie umfasst Teile der Gemeinde Eslohe sowie der Städte Schmallenberg, Winterberg und Hallenberg.

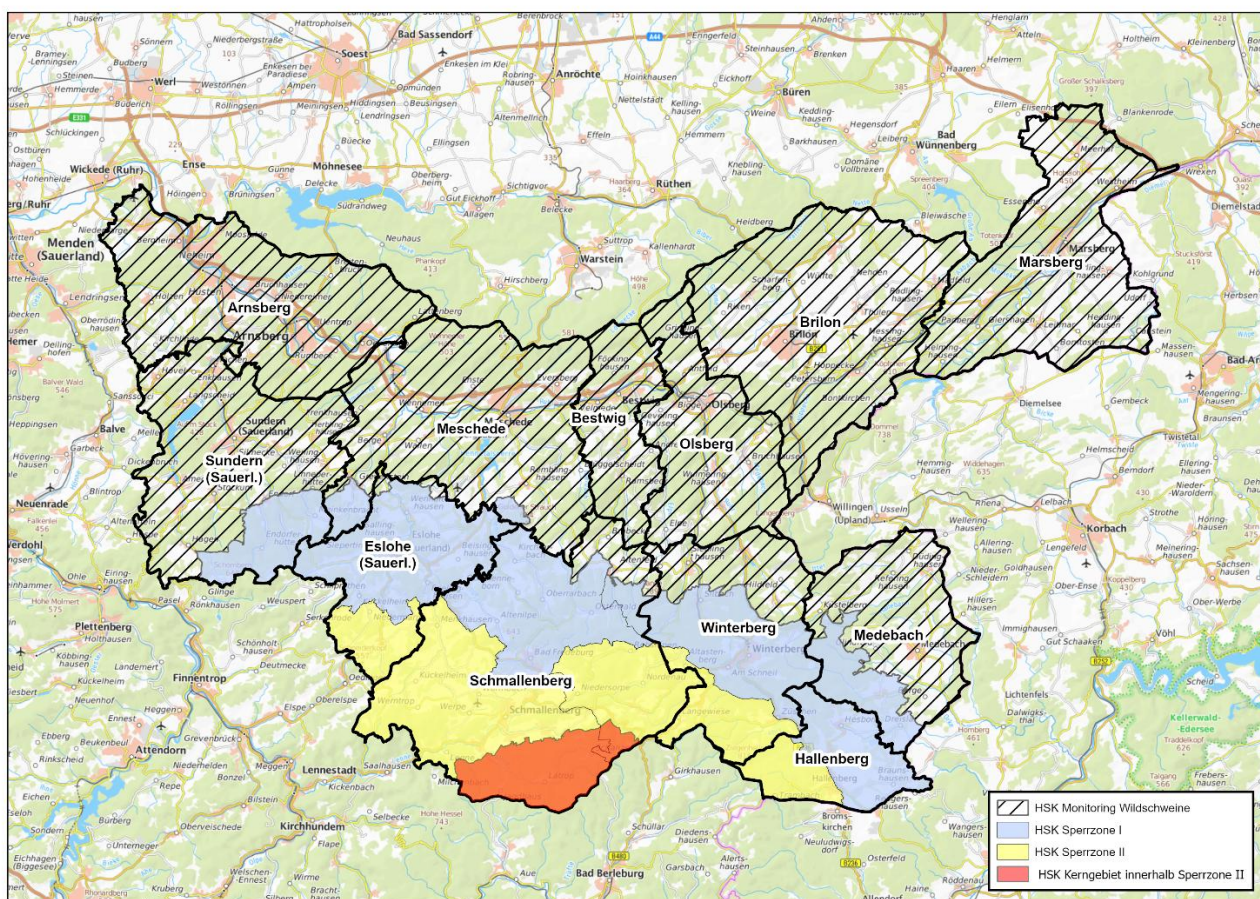

Hinweis:

Neben der Sperrzone II (inkl. Kerngebiet) enthält die o.a. Karte auch die anderen Restriktionszonen (Sperrzone I und Monitoringgebiet). Alle im Hochsauerlandkreis befindlichen Restriktionszonen werden auf der Homepage des Hochsauerlandkreises in Form einer interaktiven Karte dargestellt, die unter folgendem Link aufgerufen werden kann: <https://www.hochsauerlandkreis.de/hochsauerlandkreis/buergerservice/tierhaltung/lebensmittel/tiergesundheit/-seuchenbekaempfung/afrikanische-schweinepest-asp>

IV. Für die auf dem Gebiet des Hochsauerlandkreises befindliche Sperrzone II wird Folgendes angeordnet:

1. Für Jagdausübungsberechtigte

2. Für TierhalterInnen (inkl. Hobbyhaltungen und Minipigs)

3. Für alle Personen

1. **Für Jagdausübungsberechtigte:**

1.1 **Die Ausübung der Jagd** in der Sperrzone II ist verboten. Hiervon unberührt bleibt die Nachsuche auf verletztes oder krankes Wild sowie die Einzeljagd auf wiederkäuendes Schalenwild auf Wiederbewaldungsflächen (Aufforstung und Naturverjüngung).

Ausnahmegenehmigungen zur letalen Entnahme von Schwarzwild werde ich von Amts wegen unter Berücksichtigung seuchenrechtlicher Erwägungen zur Bekämpfung der Afrikanischen Schweinepest erteilen.

Weitere Ausnahmen können bei mir beantragt werden oder werden von mir von Amts wegen erteilt.

Hinweis:

Bisher erteilte Ausnahmegenehmigungen zur Jagd in der Sperrzone II, die aufgrund meiner nunmehr widerrufenen Allgemeinverfügung vom 09. Juli 2025 erteilt wurden, gelten weiter fort, es sei denn sie sind im Einzelfall widerrufen worden.

(Konkrete Rechtsgrundlage: Art. 65 Buchstabe b der Verordnung (EU) 2020/687 i.V.m. § 14d Abs. 6 i. V. m. § 14a Abs. 10 Schweinepestverordnung (SchwPestV))

1.2 **Jedes verendet oder verunfallt aufgefundene Wildschwein** ist unter Angabe des Fundortes dem Veterinäramt anzuzeigen. Die Kennzeichnung, Probenahme, Bergung und unschädliche Beseitigung in einem Verarbeitungsbetrieb für Material der Kategorie 1 nach Art. 24 Abs. 1 a der VO (EG) Nr. 1069/2009 sind ausschließlich durch den von meiner Behörde bestimmten Personenkreis durchzuführen.

Hinweis:

Die Anzeige des Fundes soll unter Angabe der genauen Koordinaten des Fundortes sowie der Anschrift und Telefonnummer der meldenden Person an folgende E-Mail-Adresse erfolgen: asp.fundmeldung@hochsauerlandkreis.de

(Konkrete Rechtsgrundlage: Art. 63 Abs. 2 und 64 Abs. 1 der Verordnung (EU) 2020/687 i.V.m. § 14e Abs. 1 S. 1. Buchstabe d) SchwPestV)

1.3 Das Verbringen von lebenden Wildschweinen aus der Sperrzone II ist untersagt.

(Konkrete Rechtsgrundlage: Art. 64 Abs. 2 Buchstabe b der Verordnung (EU) 2020/687 i. V. m. Art. 48 Verordnung (EU) 2023/594)

1.4 Das innergemeinschaftliche Verbringen, die Ausfuhr und das Transportieren innerhalb dieser Sperrzone II und aus dieser heraus von tierischen Nebenprodukten von Wildschweinen, die in der Sperrzone II erlegt worden sind, ist untersagt.

Der Transport des Aufbruches sowie des Tierkörpers zu den von mir für die entsprechende Entsorgung bestimmten Stellen ist hiervon ausgenommen.

Eine weitere Ausnahme stellt das Verbringen zu und das Beseitigen in einen Verarbeitungsbetrieb für Material der Kategorie 1 durch meine Behörde oder von meiner Behörde beauftragten Personen nach Art. 24 Abs. 1 a der VO (EG) Nr. 1069/2009 dar.

Weitere Ausnahmen sind bei mir zu beantragen.

(Konkrete Rechtsgrundlage: Art. 64 Abs. 2 Buchstabe b der Verordnung (EU) 2020/687 i. V. m. Art. 49 Verordnung (EU) 2023/594)

1.5 Das innergemeinschaftliche Verbringen, die Ausfuhr und das Transportieren innerhalb dieser Sperrzone II und aus dieser heraus von frischem Wildschweinefleisch und Wildschweinefleischerzeugnissen, das oder die von Wildschweinen gewonnen worden ist oder sind, sowie der Tierkörper, die in der Sperrzone II erlegt worden sind, ist untersagt.

Der Transport des Tierkörpers zu den von mir bestimmten Stellen ist hiervon ausgenommen.

Bei negativ auf das ASP-Virus getesteten Wildschweinen, gelten Verbringungen des oben genannten frischen Wildschweinefleisches, der Wildschweinefleischerzeugnisse sowie des Tierkörpers grundsätzlich innerhalb der Sperrzone II als gestattet, wenn diese im Rahmen des privaten häuslichen Gebrauches geschehen.

(Konkrete Rechtsgrundlage: Art. 49 und Art. 52 Verordnung (EU) 2023/594)

- 1.6 Gem. Nr. 1.1 erlegte oder gem. Nr. 1.3 aufgefundene Wildschweine oder deren Teile sowie Gegenstände, mit denen Wildschweine in Berührung gekommen sein können, dürfen nicht in einen schweinehaltenden Betrieb verbracht werden.

(Konkrete Rechtsgrundlage: Art. 64 Abs. 2 Buchstabe a der Verordnung (EU) 2020/687 i. V. m. § 14d Abs. 5 Nr. 4 SchwPestV)

- 1.7 Personen, soweit sie mit Wildschweinen oder mit Teilen von Wildschweinen in Berührung gekommen sind, haben Reinigungs- und Desinfektionsmaßnahmen nach näherer Anweisung meiner Behörde durchzuführen. Hunde und Gegenstände (auch Fahrzeuge) die bei der Jagd verwendet werden, sind nach näherer Anweisung meiner Behörde zu reinigen und desinfizieren. Hunde und Gegenstände (auch Fahrzeuge) die bei der Jagd verwendet werden, sind nach näherer Anweisung meiner Behörde zu reinigen und desinfizieren.

(Konkrete Rechtsgrundlage: Art. 64 Abs. 2 Buchstabe a der Verordnung (EU) 2020/687 i. V. m. § 14d Abs. 5 Nr. 3 SchwPestV)

- 1.8 Die Jagdausübung auf oder die Durchführung der letalen Entnahme von Wildschweinen durch von mir beauftragte Personen ist durch den Jagdausübungsberechtigten zu dulden.

(Konkrete Rechtsgrundlage: Art. 65 Buchst. b der Verordnung (EU) 2020/687)

2. Für TierhalterInnen (inkl. Hobbyhaltungen und Minipigs):

- 2.1 Schweinehaltende Personen haben, sofern dies nicht bereits geschehen ist,

- a) unverzüglich die Anzahl der gehaltenen Schweine unter Angabe ihrer Nutzungsart und ihres Standorts und verendete oder erkrankte, insbesondere fieberhaft erkrankte Schweine bei mir anzuzeigen; dies ist fortlaufend bei Veränderungen vorzuführen,
- b) verendete und erkrankte Schweine, bei denen der Verdacht auf Afrikanische Schweinepest nicht ausgeschlossen werden kann, nach meiner näheren Anweisung serologisch oder virologisch auf Afrikanische Schweinepest untersuchen zu lassen,
- c) Sämtliche Schweine sind so abzusondern, dass sie nicht mit wildlebenden Schweinen, in Berührung kommen können. Freiland- und Auslaufhaltungen sowie Gatterhaltungen sind untersagt.
- d) Futter, Einstreu und sonstige Gegenstände, mit denen Schweine in Berührung kommen können, für Wildschweine unzugänglich aufzubewahren,
- e) geeignete Desinfektionsmöglichkeiten an den Ein- und Ausgängen der Ställe oder sonstigen Standorte einzurichten

(Anmerkung: Geeignet sind Desinfektionsmöglichkeiten dann, wenn sie eine klare Differenzierung zwischen Innen- und Außenbereich erlauben und ein gegen ASPV wirksames Desinfektionsmittel gem. Anwendungshinweisen verwendet wird),

- f) sicherzustellen, dass Hunde das Betriebsgelände nur unter Aufsicht verlassen.

Hinweis:

Die Anzeigen sollen an folgende E-Mail-Adresse erfolgen: asp.fundmeldung@hochsauerlandkreis.de

(Konkrete Rechtsgrundlage: Art. 70 Abs. 1 Buchst. b und Abs. 2 der Verordnung (EU) 2016/429 und Art. 64 Abs. 2 Buchst. a der Delegierten Verordnung (EU) 2020/687 i.V.m. § 14d Abs. 4 Nr. 1, Nr. 3, Nr. 5 und Nr.6 der SchwPestV)

- 2.2 Auf öffentlichen oder privaten Straßen oder Wegen, ausgenommen auf betrieblichen Wegen, dürfen Schweine nicht getrieben werden.

(Konkrete Rechtsgrundlage: Art. 64 Abs. 2 Buchst. a und Art. 65 Buchst. a der Verordnung (EU) 2020/687 i. V. m. § 14d Abs. 5 Nr. 1 der SchwPestV)

- 2.3 Erlegte oder verendet aufgefundene Wildschweine oder deren Teile sowie Gegenstände, mit denen Wildschweine in Berührung gekommen sind, dürfen nicht in einen schweinhaltenden Betrieb verbracht werden.

(Konkrete Rechtsgrundlage: Art. 64 Abs. 2 Buchst. a der Verordnung (EU) 2020/687, i. V. m. § 14d Abs. 5 Nr. 4 SchwPestV)

- 2.4 Gras, Heu und Stroh, das in der Sperrzone II gewonnen worden ist, darf nicht zur Verfütterung an oder als Einstreu oder Beschäftigungsmaterial für Schweine verwendet werden. Hiervon unberührt bleibt Heu, Gras, Stroh, das früher als sechs Monate (vor dem 09.01.2025) vor der Festlegung der Sperrzone II gewonnen wurde oder vor der Verwendung mindestens sechs Monate vor Wildschweinen geschützt gelagert bzw. mindestens 30 Minuten einer Hitzebehandlung bei mindestens 70 °C unterzogen wurde.

(Konkrete Rechtsgrundlage: Art. 64 Abs. 2 Buchst. a der VO (EU) 2020/687 i. V. m. § 14d Abs. 5 Nr. 5 SchwPestV)

- 2.5 Getreide und weitere Feldfrüchte, die in der Sperrzone II gewonnen worden sind, können in Schweinehaltungsbetrieben verwertet werden, wenn diese mindestens 30 Tage vor Wildschweinen geschützt gelagert oder mindestens 30 Minuten einer Hitzebehandlung bei mindestens 70 °C unterzogen wurden.

(Konkrete Rechtsgrundlage: Art. 64 Abs. 2 Buchst. a der VO (EU) 2020/687)

- 2.6 Das Verbringen oder die Ausfuhr von Schweinen aus einem Betrieb, der in der Sperrzone II gelegen ist, ist untersagt. Ausnahmen sind bei mir zu beantragen.

(Konkrete Rechtsgrundlage: Art. 9 der Durchführungsverordnung (EU) 2023/594)

- 2.7 Schweine dürfen aus einem Betrieb, der in der Sperrzone II gelegen ist, nicht in eine Schlachtstätte verbracht werden. Ausnahmen sind bei mir zu beantragen

(Konkrete Rechtsgrundlage: Art. 9 Abs. 1, Art. 24 Abs. 1 der Durchführungsverordnung (EU) 2023/594)

- 2.8 Das innergemeinschaftliche Verbringen und die Ausfuhr von frischem Schweinefleisch-, Schweinefleischerzeugnissen, Sperma, Eizellen, Embryonen, tierischen Nebenprodukten und Folgeprodukten von Schweinen, die in einem Betrieb in der Sperrzone II gehalten worden sind, sind untersagt. Ausnahmen sind bei mir zu beantragen.

(Konkrete Rechtsgrundlage: Art. 10 Abs. 1, 3 i.V.m. Art. 34; Art. 11 i.V.m. Art. 38, Art. 39; Art.12 Abs. 1, Art. 42 der Durchführungsverordnung (EU) 2023/594)

3. Für alle Personen:

- 3.1 EigentümerInnen, BesitzerInnen und Nutzungsberechtigte von Grundstücken sowie sonstige von der Maßnahme betroffenen Personen haben ein Betreten ihrer Grundstücke durch Dritte sowie das Überfliegen mit Drohnen im Rahmen von durch den Hochsauerlandkreis durchgeführten oder angeordneten Suchen nach verendeten Tieren zu dulden.

(Konkrete Rechtsgrundlage: Art. 64 Abs. 2 Buchstabe a Verordnung (EU) 2020/687 i. V. m. § 38 Abs. 11 i. V. m. § 6 Abs. 1 Nr. 28a Tiergesundheitsgesetz)

- 3.2 Jede Person ist verpflichtet dafür zu sorgen, dass ihrer Aufsicht unterstehende Hunde, die nicht jagdlich geführt werden, in der Sperrzone II nicht frei herumlaufen.

Für das gesamte Gebiet der Sperrzone II wird eine Leinenpflicht für Hunde angeordnet.

Die Anordnung gilt nicht für in Absprache mit dem Veterinäramt eingesetzte Kadaver-suchhunde im bestimmungsgemäßen Einsatz und brauchbare Jagdhunde auf der Nachsuche. Ferner ausgenommen sind erforderliche Einsätze von Hirten-, Blinden-, Polizei- und Rettungshunden.

Ausnahmen können beim Veterinäramt beantragt werden.

(Konkrete Rechtsgrundlage: Art. 64 Abs. 2 Buchstabe a der Verordnung (EU) 2020/687 i. V. m. § 14d Abs. 7 SchwPestV)

- 3.3 Personen, soweit sie mit Wildschweinen oder mit Teilen von Wildschweinen in Berührung kommen können, haben Reinigungs- und Desinfektionsmaßnahmen nach näherer Anweisung meiner Behörde durchzuführen. Hunde und Gegenstände (auch Fahrzeuge) sind nach näherer Anweisung meiner Behörde zu reinigen und desinfizieren.

(Konkrete Rechtsgrundlage: Art. 64 Abs. 2 Buchstabe a der Verordnung (EU) 2020/687 i.V.m. § 14d Abs. 6a SchwPestV)

- 3.4 Das Betreten des Waldes und der offenen Landschaft ist ausschließlich auf öffentlichen Verkehrswegen und Wanderwegen gestattet, sofern es aufgrund oben aufgeführter Maßnahmen nicht ausdrücklich gestattet oder angeordnet ist sowie erlaubter land- oder forstwirtschaftlicher Tätigkeit dient.

Ausnahmen können beim Veterinäramt beantragt werden.

(Konkrete Rechtsgrundlage: Art. 64 Abs. 2 a) der Verordnung (EU) 2020/687 i. V. m. § 14d Abs. 5c SchwPestV)

- 3.5 Entlang der unter Ziffer III. dargestellten Grenze der Sperrzone II auf dem Gebiet des Hochsauerlandkreises, in einem Korridor von zwei Kilometern von der Grenze der Sperrzone II aus betrachtet in Richtung Kerngebiet, haben die Grundstückseigentümer, Nutzungsberechtigten und sonstige von der Maßnahme betroffenen Personen die Errichtung und die Unterhaltung eines mobilen und eines festen Zauns zum Schutz gegen die Ausbreitung der ASP bei Wildschweinen zu dulden. Die Duldungspflicht erstreckt sich auch auf die mit der Errichtung, Überwachung und Instandsetzung der Zäune einhergehenden Beschränkungen und Erschwerungen.

(Konkrete Rechtsgrundlage: § 14 d Absatz 2c Nummer 3 SchwPestV i.V.m. Artikel 71 Absatz 1 Verordnung (EU) 2016/429)

V. Anordnung der sofortigen Vollziehung

Für die unter II. bis IV. getroffenen Anordnungen (Seuchenbekämpfungsmaßnahmen) wird hier-mit die sofortige Vollziehung gemäß § 80 Abs. 2 S. 1 Nr. 4 Verwaltungsgerichtsordnung (VwGO) angeordnet, sofern die sofortige Vollziehung nicht bereits gemäß § 80 Abs. 2 Nr. 3 VwGO i.V.m. § 37 Tiergesundheitsgesetz (TierGesG) kraft Gesetzes gilt.

VI. Bekanntgabe

Nach § 41 Absatz 4 Satz 4 Verwaltungsverfahrensgesetz NRW (VwVfG NRW) bestimme ich hiermit, dass diese Tierseuchenrechtliche Allgemeinverfügung am 17. April 2026 und damit einen Tag nach der öffentlichen Bekanntmachung als bekannt gemacht gilt.

Somit tritt diese Tierseuchenrechtliche Allgemeinverfügung am 17. April 2026 in Kraft und gilt so lange, bis ich sie aufhebe bzw. widerrufe.

Begründung:

Allgemein:

In der Gemeinde Kirchhundem im Kreis Olpe ist am 14. Juni 2025 der Ausbruch der Afrikanischen Schweinepest bei einem Wildschwein amtlich festgestellt worden. Kurz danach wurde unmittelbar um den ersten Fundort bei weiteren verendeten Wildschweinen das ASP-Virus nachgewiesen. Am 01. Juli 2025 ist anschließend auch im Kreis Siegen-Wittgenstein in der Gemarkung Wingshausen bei einem Wildschwein das ASP-Virus nachgewiesen und festgestellt worden. Daraufhin wurde seinerzeit auch im Hochsauerlandkreis als betroffener Nachbarkreis mit tierseuchenrechtlicher Allgemeinverfügung vom 09. Juli 2025 eine Sperrzone II (ehemals infizierte Zone) eingerichtet.

Am 11. Februar 2026 wurde im Kreis Siegen-Wittgenstein bei einem in der Gemarkung Schüller erlegten Wildschwein außerhalb der damaligen dortigen Sperrzone II das ASP-Virus amtlich festgestellt. Aufgrund dieses Ausbruchs wurde mit tierseuchenrechtlicher Allgemeinverfügung 02/2026 vom 02. März 2026 die Sperrzone II im Hochsauerlandkreis bereits erweitert.

Zwischen dem 25. Februar 2026 und dem 20. März 2026 wurde nunmehr im Hochsauerlandkreis auf dem Gebiet der Stadt Schmallenberg im Bereich der Ortschaften Störmecke und Schanze bei fünf Wildschweinen das ASP-Virus nachgewiesen.

Dieser Nachweis hat zur Folge, dass die zuletzt per tierseuchenrechtlicher Allgemeinverfügung vom 02. März 2026 festgelegte Sperrzone II auf dem Gebiet des Hochsauerlandkreises nochmals erweitert werden muss, was mit dieser tierseuchenrechtlichen Allgemeinverfügung geschieht.

Im Falle des Ausbruchs der Afrikanischen Schweinepest besteht ein erhöhtes Ansteckungsrisiko für gehaltene sowie wildlebende Schweine. Mit diesen angeordneten Maßnahmen soll eine Weiterverbreitung des Virus innerhalb der Schwarzwildpopulation sowie ein Übertreten des Virus in Hauschweinebestände vermieden werden.

Wegen der großen Auswirkungen auf Tierhaltung und Handel und wegen des „klassischen Seuchencharakters“ der Afrikanischen Schweinepest sind strengste Maßnahmen geboten. Nur durch sofort eingeleitete Maßnahmen kann es gelingen, die Verbreitung der Afrikanischen Schweinepest einzudämmen.

Zu I.

Die unter I. genannte Allgemeinverfügung wird nach § 49 Abs. 1 VwVfG NRW widerrufen; stattdessen ergehen die unter den Ziffern II. bis VI. aufgeführten Anordnungen.

Gem. Art. 64 Abs. 2 der Verordnung (EU) 2016/429 bewertet und überprüft die zuständige Behörde die Seuchenlage fortlaufend und passt ggf. die Grenzen der Sperrzonen und legt ggf. zusätzliche Sperrzonen fest.

Da die o.a. Gebietserweiterung notwendig wurde und dies durch die Maßregelungen für die gesamte neu festgelegte Sperrzone II umgesetzt wird, war in der Konsequenz die bisherige tierseuchenrechtliche Allgemeinverfügung Nr. 02/2026 (vom 02. März 2026) zu widerrufen.

Zu II.

Die Anordnung unter Ziffer II. (Anordnung zur Errichtung der Sperrzone II) beruht auf Art. 3 Buchst. b i.V.m. Art. 6 Abs. 1 u. 3 Buchst. a der Durchführungsverordnung 2023/594 der Kommission in Verbindung mit § 14d Abs. 2 Satz 1 Nr. 1 der Verordnung zum Schutz gegen die Schweinepest und die Afrikanische Schweinepest (Schweinepest-Verordnung - SchwPestV).

Ist der Ausbruch der ASP bei einem Wildschwein amtlich festgestellt, so richtet die zuständige Behörde gemäß Art. 3 Buchst. b i.V.m. Art. 6 Abs. 1 u. Abs. 3 a) der Durchführungsverordnung 2023/594 der Kommission um die Abschuss- oder Fundstelle unverzüglich eine infizierte Zone / Sperrzone II ein.

Die EU-Kommission listet die entsprechende Sperrzone II im Anhang I der Durchführungsverordnung (EU) 2023/594. Mit Durchführungsverordnung (EU) 2026/767 vom 26. März 2026, veröffentlicht im Amtsblatt der Europäischen Union am 27. März 2026, hat die EU-Kommission diesen Anhang I geändert und das aus meinen unter Ziffer II. und III. aufgeführten Anordnungen dieser tierseuchenrechtlichen Allgemeinverfügung hervorgehende Gebiet als Sperrzone II in Anhang I Teil II der Durchführungsverordnung (EU) 2023/594 gelistet.

Die Festlegung der Sperrzone II in der hier vorgenommenen Form bzw. Erweiterung ist damit zwingend vorgeschrieben.

Ziel ist es, die Ausbreitung der ASP nach amtlicher Feststellung eines Ausbruchs bei Wildschweinen effektiv einzudämmen und die Tilgung der Seuche zu gewährleisten.

Die Einrichtung der Sperrzone II dient dem legitimen Zweck, die weitere Verbreitung des Erregers – insbesondere auf Hausschweinebestände und bislang seuchenfreie Gebiete – zu verhindern und die Tiergesundheit sowie erhebliche wirtschaftliche Interessen zu schützen.

Zu III.

Die Größe und der Zuschnitt der Sperrzone II unterliegen dem pflichtgemäßen Ermessen der zuständigen Behörde. Dabei sind insbesondere folgende Kriterien zu berücksichtigen:

- Populationsdichte und Bewegungsmuster der Wildschweine: Um sicherzustellen, dass alle potenziell infizierten Tiere und deren Bewegungsräume erfasst werden, ist eine ausreichende räumliche Ausdehnung der Zone erforderlich.
- Natürliche und künstliche Barrieren: Die Festlegung orientiert sich an natürlichen Grenzen (z.B. Flüsse, Autobahnen) und vorhandenen Zäunen, um eine effektive Eindämmung zu gewährleisten.
- Epidemiologische Erkenntnisse: Die aktuelle Seuchenlage, die Dynamik des Ausbruchsgeschehens sowie Erfahrungen aus anderen betroffenen Regionen werden einbezogen.
- Überwachungs- und Bekämpfungsmöglichkeiten: Die Größe der Zone muss es ermöglichen, die vorgeschriebenen Maßnahmen wie verstärkte Bejagung, Fallwildsuche, Monitoring und ggf. Errichtung von Zäunen wirksam umzusetzen.

- **Verhältnismäßigkeit:** Die getroffenen Maßnahmen und die Ausdehnung der Sperrzone II sind geeignet, erforderlich und angemessen, um den legitimen Seuchenschutz zu gewährleisten, ohne unzulässig in andere Rechtsgüter einzugreifen.

Die Festlegung der Sperrzone II erfolgte daher nach sorgfältiger Abwägung aller relevanten fachlichen und rechtlichen Gesichtspunkte. Die gewählte Ausdehnung trägt dem Erfordernis Rechnung, die Seuchenbekämpfungsmaßnahmen wirksam umzusetzen und gleichzeitig die Belastungen für betroffene Betriebe und die Allgemeinheit auf das notwendige Maß zu beschränken. Damit wird dem Grundsatz der Verhältnismäßigkeit in vollem Umfang Rechnung getragen

Gemäß Art. 64 Abs. 2 der Verordnung (EU) 2016/429 bewertet und überprüft die zuständige Behörde die Seuchenlage fortlaufend und passt ggf. die Grenzen der Sperrzonen an und legt ggf. zusätzliche Sperrzonen fest.

Gemäß Art. 6 Abs. 1 u. 3a der Durchführungsverordnung 2023/594 wird dieses Gebiet (infizierte Zone) im Anhang I Teil II dieser Verordnung als Sperrzone II gelistet. Mit der Listung als Sperrzone II akzeptiert die Europäische Kommission den Gebietszuschnitt des Mitgliedsstaats, in diesem Fall der Veterinärverwaltung des Landes Nordrhein-Westfalen. Dies ist zwingend erforderlich, damit der Handel mit Schweinefleisch in bisher nicht betroffenen Gebieten in ganz Deutschland weiterhin erfolgen kann.

Mit Durchführungsverordnung (EU) 2026/767 vom 26. März 2026, veröffentlicht im Amtsblatt der Europäischen Union am 27. März 2026, hat die EU-Kommission diesen Anhang I geändert und das Gebiet meiner Anordnung II. als Sperrzone II in Anhang I Teil II der Durchführungsverordnung (EU) 2023/594 gelistet.

Zu IV.

Wegen der großen Auswirkungen auf Tierhaltung und Handel und wegen des „klassischen Seuchencharakters“ der Afrikanischen Schweinepest sind strengste Maßnahmen geboten. Nur durch sofort eingeleitete Maßnahmen kann es gelingen, die Verbreitung der Afrikanischen Schweinepest einzudämmen.

Diese Maßnahmen ergeben sich aus Art. 70 und 71 der Verordnung (EU) 2016/429 i.V.m. Art. 8 Durchführungsverordnung (EU) 2023/594 i.V.m. Art 63 ff Delegierte Verordnung (EU) 2020/687 i.V.m. § 14 d Schweinepestverordnung.

Die Maßnahmen dieser Verfügung nach Nummern 1.1, 1.2 sowie 3.1 bis 3.4 sind vollständig oder teilweise in das Ermessen der zuständigen Behörde gestellt.

Die getroffenen Anordnungen sind erforderlich, geeignet und angemessen und damit verhältnismäßig, da aufgrund des vorliegenden Sachverhaltes andere, mildere gleichsam geeignete Maßnahmen nicht ersichtlich bzw. nicht zielführend sind. Die Anordnungen verfolgen den Zweck, einen möglichen Seuchenherd und die Ausbreitung der Afrikanischen Schweinepest durch derartige Maßregeln so einzudämmen, dass eine mittel- oder unmittelbare Verschleppung des Virus bereits zum frühestmöglichen Zeitpunkt vermieden wird und dass die Seuche aus der vorhandenen Wildschweinpopulation getilgt wird. Aus diesem Grund haben die Interessen Einzelner hinter den Interessen der Tierseuchenbekämpfung zurückzustehen. Der Grundsatz der Verhältnismäßigkeit wurde bei Auswahl der Mittel berücksichtigt. Andere, mildere Maßnahmen waren im Gesamtkontext der Jagstrategie zur Bekämpfung der Afrikanischen Schweinepest in diesem Gebiet nicht geeignet und somit nicht auszuwählen.

Zu 3.5.:

Die Anordnung in Ziffer 3.5 stützt sich auf § 14 d Absatz 2c Nummer 3 SchwPestV in Verbindung mit Artikel 71 Absatz 1 Verordnung (EU) 2016/429.

a)

Nach §14 d Absatz 2c Nummer 3 SchwPestV kann die zuständige Behörde, soweit dies aus Gründen der Tierseuchenbekämpfung unerlässlich ist und auf Grund der möglichen Weiterverbreitung des Erregers dringend geboten erscheint, für ein nach § 14 d Absatz 2 Satz 1 SchwPestV festgelegtes Gebiet oder einen Teil dieses Gebiets Maßnahmen zur Absperrung, insbesondere durch Errichten einer Umzäunung, ergreifen, sofern sich dort Wildschweine aufhalten, bei denen nicht auszuschließen ist, dass sie das Virus der Afrikanischen Schweinepest aufgenommen haben.

Die in § 14 d Absatz 2 Satz 1 SchwPestV aufgeführten Zonen des gefährdeten Gebiets und der Pufferzone entsprechen den Grenzen der europarechtlich regulierten Sperrzonen II und I. Für das Gebiet der Sperrzone II ist aufgrund des aktuellen Seuchengeschehens jedenfalls nicht auszuschließen, dass sich auch dort Wildschweine aufhalten, die das Virus der Afrikanischen Schweinepest aufgenommen haben. Denn in den vergangenen Wochen hat es in der Sperrzone II wiederholt Funde infizierter Wildschweine gegeben.

Eine Absperrung des Gebietes entlang der Sperrzone II ist aus Gründen der Tierseuchenbekämpfung unerlässlich, da sie notwendiger und zentraler Bestandteil der Strategie zur Seuchenbekämpfung ist und nicht durch andere Maßnahmen ersetzt werden kann. Der Zaunbau entlang der Grenzen der Sperrzone II ist ein wesentlicher Teil der ganzheitlichen

Strategie zur Eindämmung der ASP und wird ergänzt durch die verstärkte Bejagung von Wildschweinen zur Reduzierung des Wildschweinbestands sowie die Fallwildsuche einschließlich der Probennahmen bei erlegten oder tot aufgefunden Tieren, um eine mögliche Ausbreitung des Virus rechtzeitig zu identifizieren und bestmöglich zu verhindern.

Nur mit einer weiteren Absperrung entlang der Sperrzone II und Umzäunung dieses ASP-Gebiets kann die Unterbrechung von Infektionsketten und die Kanalisierung von Wildbewegungen bei Jagdmaßnahmen oder anderen, das Wild aufschreckenden Seuchenbekämpfungsmaßnahmen gewährleistet werden. Die Wahrscheinlichkeit, das Seuchengeschehen auch künftig auf das Gebiet der Sperrzone II zu begrenzen, wird drastisch erhöht und das Risiko einer weiteren räumlichen Verschleppung der Tierseuche durch infizierte Wildschweine maßgeblich reduziert. Diese Maßnahme ist daher wegen der andernfalls drohenden Weiterverbreitung des Virus auch dringend geboten.

Das Virus im Wildbestand wird primär durch direkten Kontakt zwischen infizierten Wildschweinen oder indirekt über kontaminierte Gegenstände verbreitet. Zudem ist die Verschleppung infektiösen Materials über aasfressende Prädatoren und andere Tiere möglich. Anders als für die Klassische Schweinepest gibt es bei der ASP derzeit keine Möglichkeit der Impfung. Die räumliche Trennung gesunder Wildschweinpopulationen von infizierten Wildschweinpopulationen ist daher ein unverzichtbares Mittel zur Eindämmung und Kontrolle der Seuchenverbreitung. So kann verhindert werden, dass infizierte Tiere in bisher seuchenfreie Gebiete abwandern und das Virus weitertragen. Dies zeigen auch entsprechende praktische Erfahrungen mit Umzäunungen in den ebenfalls von der ASP im Wildschweinebestand betroffenen Ländern Brandenburg, Hessen und Sachsen.

Zudem ist die Umzäunung eine wesentliche Voraussetzung für eine risikofreie, verstärkte Bejagung zur Reduktion des Wildschweinebestandes in den Ausbruchgebieten. Wildschweine reagieren auf Störungen, wie beispielsweise Jagd oder Erntearbeiten, mit Fluchtreflexen. Eine der essenziellen Maßnahmen bei der Bekämpfung der ASP im Wildschweinbestand ist die Senkung der Populationsdichte durch eine verstärkte Bejagung. Nur innerhalb eines eingezäunten Bereichs ist eine gezielte Reduzierung der Wildschweinpopulation effektiv möglich. Ein Schutzzaun kann hierbei eine unkontrollierte Versprengung infizierter Tiere in nicht betroffene Bereiche verhindern. Er dient als statische Barriere, die den Aktionsradius der Rotten massiv einschränkt. Die Bewegungen der Rotten können zudem gezielt gelenkt werden. Jagdliche Maßnahmen lassen sich so leichter und effektiver durchführen. Auch ein Zuzug gesunder Tiere von außen in die Sperrzone II wird durch die Umzäunung ausgeschlossen.

Um die Viruslast in dem betroffenen Bereich zu senken, muss das Gebiet zudem regelmäßig systematisch nach Kadavern abgesucht werden. Bei dieser Fallwildsuche hilft die Umzäunung ebenfalls, da Wild durch Kadaversuche aufgeschreckt werden kann.

Die bisherigen Erfahrungen zeigen, dass sich Schutzzäune als äußerst wirksam erwiesen haben. Der Eintrag in Hausschweinebestände in Nordrhein-Westfalen konnte vollständig verhindert werden. Innerhalb der Wildschweinpopulation wurde die Ausbreitung in den betroffenen Gebieten durch bereits verbaute Zäunungen im Kerngebiet deutlich verlangsamt. Allerdings mussten dort die Zäunungen mehrfach erweitert werden, da auch außerhalb des umzäunten Kerngebiets wiederholt infizierte Tiere in der Sperrzone II aufgefunden wurden. Um dies künftig zu verhindern, soll daher in einem vergrößerten Radius entlang des Grenzverlaufs der Sperrzone II gezäunt werden. Innerhalb dieses Zaunes soll anschließend eine weitere Intensivierung der Jagd erfolgen um die Zahl der Wildschweine möglichst stark zu reduzieren, ohne dass hierbei die Gefahr besteht, dass eventuell infizierte Tiere aus der Sperrzone II vertrieben werden.

§ 14 d Absatz 2c Nummer 3 SchwPestV räumt der zuständigen Behörde hinsichtlich der Anordnung Ermessen ein. Dabei ist dieses entsprechend dem Zweck der Ermächtigung auszuüben und es sind die gesetzlichen Grenzen des Ermessens einzuhalten. Das Ermessen habe ich pflichtgemäß ausgeübt. Insbesondere ist die Maßnahme verhältnismäßig.

Sie dient der Seuchenbekämpfung und damit einem legitimen Zweck. Sie ist auch zur Bekämpfung der ASP geeignet, da sie als statische Barriere die Bewegungen der (potentiell) infizierten Wildschweine und die Verschleppung von infektiösem Material hemmt. Die Maßnahme ist zudem erforderlich, da es kein gleich geeignetes, milderes Mittel zur Begrenzung der ASP bei Wildschweinen auf ein räumliches Gebiet gibt. Tierseuchenbekämpfung besteht notwendigerweise immer aus einer Reihe von Maßnahmen. Die Eindämmung der Bewegungen von Wildschweinen und der Verschleppungen infektiösen Materials ist ein wesentlicher und fester Bestandteil dieser Maßnahmen. Es kommt keine andere Maßnahme als die Zäunung eines gefährdeten Gebiets in Betracht, um die Bewegung potenziell infizierter Wildschweine aus dem betroffenen Gebiet nach außen zu verhindern.

Die durch die Maßnahme ausgelösten Folgen stehen mit dem von der Umzäunung verfolgten Zweck auch in einem angemessenen Verhältnis. Die Zäunung dient auch dem Schutz der Landwirtschaft. Die wirtschaftlichen Folgen eines Eintrags der ASP in Hausschweinebestände außerhalb der Sperrzonen wären gravierend. Dies würde unter anderem zu Bestandsräumungen, Vermarktungsbeschränkungen durch Verbringungsverbote und Exportstopps führen. Der Schutzzaun stellt in diesem Zusammenhang eine physische Barriere im Rahmen der Biosicherheit dar, um den Kontakt zwischen infizierten Wildschweinen und landwirtschaftlichen Nutzungen außerhalb der Sperrzonen zu unterbinden. Gleichzeitig wird den Interessen der von der Maßnahme Betroffenen angemessen Rechnung getragen. Die Anordnung zur Duldung der Umzäunung ist bewusst so gestaltet, dass der zu realisierende Zaunbau innerhalb eines begrenzten

Korridors von zwei Kilometern Breite entlang der Grenzen der Sperrzone II erfolgen kann. Dies ermöglicht es der zuständigen Behörde bei endgültiger Festlegung des Zaunverlaufs die tatsächlichen Gegebenheiten vor Ort zugunsten der Betroffenen zu berücksichtigen. So können beispielsweise Grundstücksverläufe und topographische Gegebenheiten derart berücksichtigt werden, dass die jeweiligen Grundstückseigentümer und sonstige Betroffene so wenig wie möglich durch den Zaunbau beeinträchtigt werden.

b)

Im Übrigen steht die Maßnahme auch im Einklang mit dem EU-Recht.

Nach Artikel 71 Absatz 1 Verordnung (EU) 2016/429 können die Mitgliedstaat der EU Seuchenbekämpfungsmaßnahmen zusätzlich zu den Maßnahmen ergreifen, die in Artikel 55, Artikel 61 Absatz 1, Artikel 62, Artikel 65 Absätze 1 und 2, Artikel 68 Absatz 1 der Verordnung (EU) 2016/429 sowie in gemäß Artikel 63, Artikel 67 und Artikel 68 Absatz 2 Verordnung (EU) 2016/429 erlassenen delegierten Rechtsakten genannt werden, sofern diese den Bestimmungen der Verordnung (EU) 2016/429 genügen und zur Bekämpfung der Ausbreitung der gelisteten Seuche gemäß Artikel 9 Absatz 1 Buchstabe a Verordnung (EU) 2016/429 erforderlich und verhältnismäßig sind.

Dabei sind nach Artikel 71 Absatz 1 Verordnung (EU) 2016/429 zu berücksichtigen: die besonderen epidemiologischen Umstände; die Art der Betriebe, sonstige Orte und der betreffenden Erzeugung; die betreffenden Tierarten und -kategorien; wirtschaftliche oder soziale Bedingungen.

Aus den oben getroffenen Ausführungen ergibt sich, dass den besonderen epidemiologischen Umständen resultierend aus dem aktuellen ASP-Ausbruch im Wildtierbestand und den möglichen gravierenden wirtschaftlichen Folgen für schweinehaltende Betriebe einerseits bei gleichzeitiger Berücksichtigung der spezifischen örtlichen Bedingungen und den Interessen der von Zaunbaumaßnahmen betroffenen Dritten andererseits Rechnung getragen worden ist.

Zu V. (Begründung für die Anordnung der sofortigen Vollziehung):

Soweit der Entfall der aufschiebenden Wirkung nicht bereits aus § 37 Satz 1 Tiergesundheitsgesetz folgt, war sie im vorliegenden Fall gem. § 80 Abs. 2 S. 1 Nr. 4 Verwaltungsgerichtsordnung anzuordnen. Das bedeutet, dass die Allgemeinverfügung zunächst auch dann noch zu befolgen ist, wenn Rechtsbehelfe dagegen eingelegt werden.

Die sofortige Vollziehung liegt im überwiegenden öffentlichen Interesse, da ein zeitlicher Aufschub der Umsetzung der Maßnahmen zu Folgen führen kann, die später nicht mehr reversibel sind – namentlich einer weiteren Ausbreitung der Tierseuche.

Durch die angeordneten Maßnahmen soll eine Weiterverbreitung der Tierseuche und eine Gesundheitsgefährdung empfänglicher Tiere in engerer und weiterer Umgebung, insbesondere ein Eintrag in den Hausschweinebestand verhindert werden.

Ohne die sofortige Geltung der für die Sperrzonen normierten Regelungen steigt die Gefahr, dass sich die Krankheit weiter ausbreitet und dadurch erhebliche Schäden verursacht werden.

Angesichts der Möglichkeit, dass dann rigorose Handelsbeschränkungen gegenüber der Bundesrepublik Deutschland oder Teilen davon verhängt werden, was massive volkswirtschaftliche Schäden und Existenzgefährdungen Einzelner zur Folge haben könnte, sowie der Möglichkeit, dass für eine Vielzahl von Tieren erhebliche Gesundheitsgefahren drohen, kann sich die Behörde nicht auf die aufschiebende Wirkung etwaiger Rechtsbehelfe und der damit verbundenen zeitlichen Verzögerungen hinsichtlich der Bekämpfung der Tierseuche einlassen.

Daher müssen private Interessen an einer aufschiebenden Wirkung eines Rechtsbehelfs gegenüber dem öffentlichen Interesse an der sofortigen Vollziehung zurückstehen.

Das bedeutet, dass diese tierseuchenrechtliche Allgemeinverfügung auch dann noch zu befolgen ist, wenn Rechtsbehelfe dagegen eingelegt werden

Die getroffenen Anordnungen sind erforderlich, geeignet und angemessen und damit verhältnismäßig, da aufgrund des vorliegenden Sachverhaltes mildere Maßnahmen, die in gleicher Weise effektiv wären, nicht ersichtlich bzw. nicht zielführend sind. Die Anordnungen verfolgen den Zweck, einen möglichen Seuchenherd und die Ausbreitung der Afrikanischen Schweinepest so einzudämmen, dass eine mittel- oder unmittelbare Verschleppung des Virus bereits zum frühestmöglichen Zeitpunkt vermieden wird.

Zu VI. (Begründung für die besondere Bekanntgabe):

Nach § 41 Absatz 4 Satz 3 Verwaltungsverfahrensgesetz NRW (VwVfG NRW) gilt ein Verwaltungsakt zwei Wochen nach der ortsüblichen Bekanntmachung als bekannt gegeben und damit i.S.v. § 43 Absatz 1 VwVfG NRW als wirksam.

Gem. § 41 Absatz 4 Satz 4 VwVfG kann in einer Allgemeinverfügung wie dieser allerdings ein davon abweichender Tag, frühestens jedoch der auf die Bekanntmachung folgende Tag bestimmt werden. Aufgrund der aus den obigen Ausführungen hervorgehenden Eilbedürftigkeit und zur Verhütung der Weiterverbreitung der Afrikanischen Schweinepest wurde von dieser Möglichkeit Gebrauch gemacht.

Damit gilt diese tierseuchenbehördliche Allgemeinverfügung am 17. April 2026 und damit einen Tag nach der öffentlichen Bekanntmachung als bekannt gegeben und tritt am 17. April 2026 in Kraft.

Ihre Rechte (Rechtsbehelfsbelehrung):

Gegen diesen Bescheid kann vor dem Verwaltungsgericht Arnberg, 59821 Arnberg, Jägerstraße 1, binnen eines Monats nach Bekanntmachung schriftlich oder zur Niederschrift des/der Urkundenbeamten/in der Geschäftsstelle Klage erheben.

Die Klage kann auch durch Übertragung eines elektronischen Dokuments an die elektronische Poststelle des Gerichts erhoben werden. Das elektronische Dokument muss für die Bearbeitung durch das Gericht geeignet sein. Es muss mit einer qualifizierten elektronischen Signatur der verantwortenden Person versehen sein oder von der verantwortenden Person signiert und auf einem sicheren Übermittlungsweg gemäß § 55a Absatz 4 Verwaltungsgerichtsordnung (VwGO) eingereicht werden. Die für die Übermittlung und Bearbeitung geeigneten technischen Rahmenbedingungen bestimmen sich nach näherer Maßgabe der Verordnung über die technischen Rahmenbedingungen des elektronischen Rechtsverkehrs und über das besondere elektronische Behördenpostfach (Elektronischer-Rechtsverkehr-Verordnung - ERVV) vom 24. November 2017 (BGBl. I S. 3803).

Die Klage muss den Kläger, den Beklagten und den Gegenstand des Klagebegehrens bezeichnen. Sie soll einen bestimmten Antrag enthalten. Die zur Begründung dienenden Tatsachen und Beweismittel sollen angegeben werden.

Wird die Klage schriftlich oder zur Niederschrift erhoben, soll die angefochtene Verfügung in Urschrift oder in Abschrift beigefügt werden.

Hinweise zur Rechtsbehelfsbelehrung:

- 1.) Weitere Informationen zu der o.a. ERVV erhalten Sie auf der Internetseite www.justiz.de.
- 2.) Eine Klageerhebung hätte gem. § 80 Abs. 2 Ziffer 3 VwGO i.V.m. § 37 Satz 1 TierGesG bzw. gem. § 80 Abs. 2 Ziffer 4 VwGO keine aufschiebende Wirkung und würde den betroffenen Personenkreis daher nicht von der Pflicht zur Beachtung bzw. Befolgung dieser Verfügung entbinden.

Das Verwaltungsgericht Arnberg kann die aufschiebende Wirkung der Klage auf Antrag wiederherstellen. Ein derartiger Antrag wäre beim Verwaltungsgericht in 59821 Arnberg, Jägerstraße 1, zu stellen. Diesem sollen zwei Kopien des entsprechenden Schriftsatzes beigefügt werden. Der Antrag kann auch bei der Geschäftsstelle des Verwaltungsgerichts in Arnberg zu Protokoll gegeben werden.

Allgemeine Hinweise:

- 1.) Jeder Verdacht der Erkrankung auf Afrikanische Schweinepest ist dem Veterinäramt des Hochsauerlandkreises unverzüglich zu melden.
- 2.) Die relevante Sperrzone II ist in Anhang I Teil II der Verordnung (EU) 2023/594 veröffentlicht.

Im Auftrag:
gez.
Hellwinkel

Rechtsgrundlagen:

- Verordnung (EU) 2016/429 zu Tierseuchen und zur Änderung und Aufhebung einiger Rechtsakte im Bereich der Tiergesundheit (VO (EU) 2016/429)
- Delegierte Verordnung (EU) 2020/687 zur Ergänzung der VO (EU) 2016/429 hinsichtlich Vorschriften für die Prävention und Bekämpfung bestimmter gelisteter Seuchen (VO (EU) 2020/687)
- Durchführungsverordnung (EU) mit besonderen Seuchenbekämpfungsmaßnahmen in Bezug auf die Afrikanische Schweinepest (VO (EU) 2023/594)
- Verordnung zum Schutz gegen die Schweinepest und die Afrikanische Schweinepest (SchwPestV)
- Verordnung mit Hygienevorschriften für nicht für den menschlichen Verzehr bestimmte tierische Nebenprodukte (VO (EG) 1069/2009)

- Verwaltungsgerichtsordnung (VwGO)
- Verwaltungsverfahrensgesetz (VwVfG NRW)
- Gesetz zur Vorbeugung und zur Bekämpfung von Tierseuchen- Tiergesundheitsgesetz (TierGesG)

in der jeweils gültigen Fassung.

99 TIERSEUCHENRECHTLICHE ALLGEMEINVERFÜGUNG NR. 09/2026 VOM 16. APRIL 2026

zur Festlegung einer Sperrzone I zum Schutz gegen die Afrikanische Schweinepest bei Wildschweinen mit entsprechenden Maßregelungen für diese Sperrzone und Widerruf der Tierseuchenrechtlichen Allgemeinverfügung Nr. 03/2026

Hiermit wird zum Schutz gegen die Afrikanische Schweinepest (ASP) Folgendes angeordnet:

I. Widerruf der Tierseuchenrechtlichen Allgemeinverfügung 03/2026 vom 02. März 2026

Meine Tierseuchenrechtliche Allgemeinverfügung 03/2026 vom 02. März 2026 wird hiermit widerrufen.

II. Anordnung Errichtung Sperrzone I

Um das Gebiet der mit Tierseuchenrechtlicher Allgemeinverfügung Nr. 08/2026 festgelegten Sperrzone II wird zusätzlich eine Sperrzone I errichtet.

III. Gebietsfestlegung Sperrzone I

Die Abgrenzung der Sperrzone I auf dem Gebiet des Hochsauerlandkreises ist aus dem folgenden Kartenausschnitt ersichtlich und blau eingefärbt. Sie umfasst Teile der Gemeinde Eslohe sowie der Städte Schmallenberg, Sundern, Meschede, Winterberg, Medebach und Hallenberg.

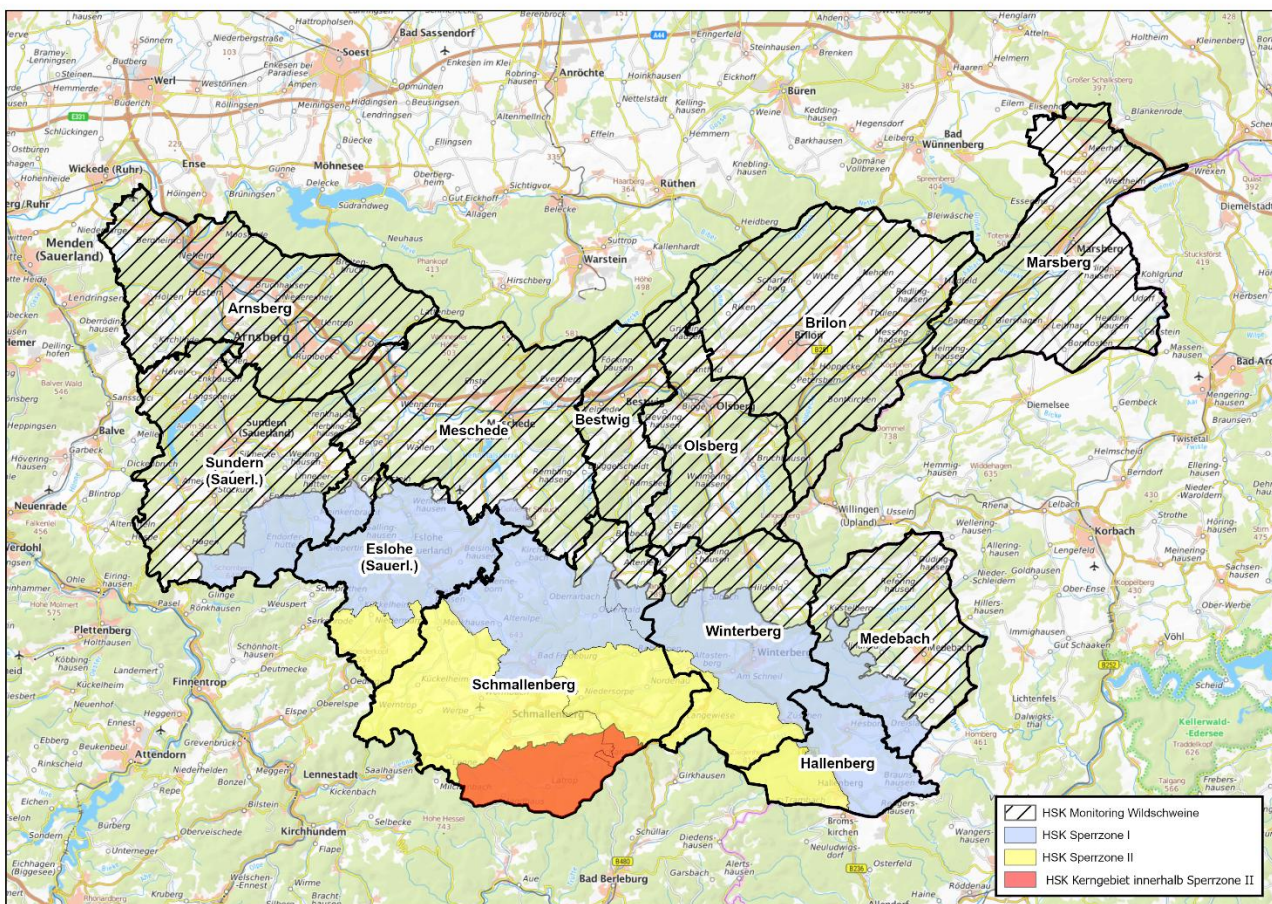

Hinweis:

Neben der Sperrzone I enthält die o.a. Karte auch die anderen Restriktionszonen (Sperrzone II inkl. Kerngebiet und Monitoringgebiet). Alle im Hochsauerlandkreis befindlichen Restriktionszonen werden auf der Homepage des Hochsauerlandkreises in Form einer interaktiven Karte dargestellt, die unter folgendem Link aufgerufen werden kann:
<https://www.hochsauerlandkreis.de/hochsauerlandkreis/buergerservice/tierhaltung/lebensmittel/tiergesundheit/-seuchenbekaempfung/afrikanische-schweinepest-asp>

IV. Für die auf dem Gebiet des Hochsauerlandkreises befindliche Sperrzone I wird Folgendes angeordnet:

1. Für Jagdausübungsberechtigte
2. Für TierhalterInnen (inkl. Hobbyhaltungen und Minipigs)
3. Für alle Personen

1. Für Jagdausübungsberechtigte:

1.1 Jagdausübungsberechtigte haben

- a) jedes erlegte Wildschwein unverzüglich nach näherer Anweisung meiner Behörde zu kennzeichnen und einen von mir vorgegebenen Begleitschein auszustellen,
- b) von jedem erlegten Wildschwein unverzüglich Proben nach näherer Anweisung meiner Behörde zur virologischen Untersuchung auf Afrikanische Schweinepest zu entnehmen, zu kennzeichnen und an eine von meiner Behörde festgelegte Stelle zu verbringen.
- c) den Wildschweinkörper in auslaufsicheren Behältern auf direktem Wege unter Einhaltung der Biosicherheitsmaßnahmen zu den von der Veterinärbehörde bestimmten Stellen in der Sperrzone I zu verbringen und vor dem Kontakt mit anderen Wildschweinkörpern zu schützen. Das Aufbrechen darf erst an diesem Ort erfolgen.

Alternativ kann der Aufbruch im Revier erfolgen, wenn folgende Voraussetzungen eingehalten werden:

- am Ende der Jagdausübung werden die erlegten Wildschweine und ggf. deren Aufbruch in auslaufsicheren Behältnissen zu der von der zuständigen Veterinärbehörde bestimmten Stellen transportiert,
- das Aufbrechen darf nur von einer kundigen Person durchgeführt werden; dabei kann eine weitere Person zur Hilfe hinzugezogen werden,
- das Aufbrechen darf nicht von Personen durchgeführt werden, die potenziell mit Hausschweinen Kontakt haben, sowie von Mitarbeitenden von Schweinehaltungsbetrieben,
- beim Aufbrechen ist in geeigneter Weise sicherzustellen (bspw. durch Betonplatten, Planen oder Wannen), dass ein Einsickern von Blut oder anderen Flüssigkeiten in das Erdreich vermieden wird; falls dies nicht erfolgreich verhindert werden konnte, ist im Anschluss an das Aufbrechen der Platz umgehend zu reinigen sowie zu desinfizieren und
- Personen, die am Aufbruch beteiligt waren, haben sich gründlich zu reinigen und mindestens die Kontaktstellen mit einem wirksamen Mittel zu desinfizieren; ebenso sind sämtliche Gegenstände, die beim Aufbruch verwendet worden sind, zu reinigen und zu desinfizieren.

(Konkrete Rechtsgrundlage: Art. 70 der Verordnung (EU) 2016/429 i.V.m. § 14e Abs. 1 Nr. 1 d) SchwPestV)

- 1.2 **Jedes verendet oder verunfallt aufgefundene Wildschwein** ist unter Angabe des Fundortes unverzüglich dem Veterinäramt anzuzeigen. Die Kennzeichnung, Probenahme, Bergung und unschädliche Beseitigung in einem Verarbeitungsbetrieb für Material der Kategorie 1 nach Art. 24 Abs. 1 a der VO (EG) Nr. 1069/2009 sind ausschließlich durch den von meiner Behörde bestimmten Personenkreis durchzuführen.

Hinweis:

Die Anzeige des Fundes soll unter Angabe der genauen Koordinaten des Fundortes sowie der Anschrift und Telefonnummer der meldenden Person an folgende E-Mail-Adresse erfolgen: asp.fundmeldung@hochsauerlandkreis.de

(Konkrete Rechtsgrundlage: Art. 70 der Verordnung (EU) 2016/429 i. V. m. § 14e Abs. 1 Nr. 1 Buchstabe d SchwPestV)

- 1.3 Der Aufbruch und mögliche Zerwirkreste jedes erlegten Wildschweins ist in einem Verarbeitungsbetrieb für Material der Kategorie 1 nach Art. 24 Abs. 1 a der VO (EG) Nr. 1069/2009 unschädlich zu beseitigen. Die unschädliche Beseitigung hat durch Abgabe des Aufbruchs der erlegten Wildschweine in den hierfür vorgesehenen Aufbruchtonnen an einer von meiner Behörde festgelegten Stelle zu erfolgen.

(Konkrete Rechtsgrundlage: Art. 70 der Verordnung (EU) 2016/429 i. V. m. § 14e Abs. 1 Nr. 2 SchwPestV)

- 1.4 Das Verbringen von lebenden Wildschweinen innerhalb und aus der Sperrzone I ist untersagt.

(Konkrete Rechtsgrundlage: Art. 48 Verordnung (EU) 2023/594)

- 1.5 Das innergemeinschaftliche Verbringen, die Ausfuhr und das Transportieren innerhalb dieser Sperrzone I und aus dieser heraus von tierischen Nebenprodukten von Wildschweinen, die in der Sperrzone I erlegt worden sind, ist untersagt.

Der Transport des Aufbruchs vom Aufbruchsort (nach der Ausnahme gem. Nr. 1.2 Buchst. c) zu den dafür von mir bestimmten Entsorgungsorten ist hiervon ausgenommen.

Eine Ausnahme stellt das Verbringen zu und das Beseitigen in einen Verarbeitungsbetrieb für Material der Kategorie 1 durch meine Behörde oder von meiner Behörde beauftragten Personen nach Art. 24 Abs. 1 a der VO (EG) Nr. 1069/2009 dar. Weitere Ausnahmen sind bei mir zu beantragen.

(Konkrete Rechtsgrundlage: Art. 49 und Art. 54 der Durchführungsverordnung (EU) 2023/594)

- 1.6 Das innergemeinschaftliche Verbringen, die Ausfuhr und das Transportieren innerhalb dieser Sperrzone I und aus dieser heraus von frischem Wildschweinefleisch und Wildschweinefleischerzeugnissen, das oder die von Wildschweinen gewonnen worden ist oder sind, sowie des Tierkörpers, die in der Sperrzone I erlegt worden sind, ist untersagt.

Bei negativ auf das ASP-Virus getesteten Wildschweinen, sind Verbringungen des oben genannten frischen Wildschweinefleisches, der Wildschweinefleischerzeugnissen sowie des Tierkörpers innerhalb Deutschlands grundsätzlich gestattet, wenn

- diese für den privaten Gebrauch oder
- diese durch Jäger zur Abgabe von kleinen Mengen von Wildschweinen oder Wildschweinefleisch direkt an den Endverbraucher oder an örtliche Betriebe des Einzelhandels, die diese direkt an den Endverbraucher abgeben, gemäß Artikel 1 Absatz 3 Buchstabe e der Verordnung (EG) Nr. 853/2004

vorgesehen sind.

Der Transport des Wildtierkörpers vom Aufbruchsort (nach der Ausnahme gem. Nr. 1.2 Buchst. c) zu den dafür von mir benannten Entsorgungsstellen ist hiervon ausgenommen.

(Es besteht die Möglichkeit, dass der Jagdausübungsberechtigte das in der Sperrzone I erlegte Wildschwein zerlegt und die Stücke bis zum Vorliegen eines negativen Untersuchungsergebnisses in verschlossenen Vakuumbeuteln aufbewahrt; diese dürfen tiefgefroren werden. Jeder Vakuumbutel muss mit der Nummer der Wildursprungsmarke zur Rückverfolgbarkeit gekennzeichnet und alle Wildteile in einem eigenen Behältnis (z.B. Plastiksack) aufbewahrt sein).

(Konkrete Rechtsgrundlage: Art. 49 und Art. 52 Abs. 1 Verordnung (EU) 2023/594)

- 1.7 Erlegte oder verendet aufgefundene Wildschweine oder deren Teile sowie Gegenstände mit denen Wildschweine in Berührung gekommen sein können, dürfen nicht in einen schweinehaltenden Betrieb verbracht werden.

(Konkrete Rechtsgrundlage: Art. 70 der Verordnung (EU) 2016/429 i. V. m. § 14d Abs. 8 i.V.m. Abs. 5 Nr. 4 SchwPestV)

2. Für TierhalterInnen (inkl. Hobbyhaltungen und Minipigs):

- 2.1 Die Verbringung von Schweinen, die in einem in der Sperrzone I gelegenen Betrieb gehalten werden, in andere Mitgliedstaaten oder Drittländer ist verboten.

Ausnahmen sind bei mir zu beantragen.

Innerhalb Deutschlands dürfen die Schweine genehmigungsfrei verbracht werden

(Konkrete Rechtsgrundlage: Art. 9 der Verordnung (EU) 2023/594)

- 2.2 Das innergemeinschaftliche Verbringen und die Ausfuhr von Eizellen u., Embryonen von Schweinen, die in einem Betrieb in einer Sperrzone I gehalten worden sind, sind untersagt. Ausnahmen sind bei mir zu beantragen.

(Konkrete Rechtsgrundlage: Art. 70 der Verordnung (EU) 2016/429 i. V. m. § 14h Abs. 1 u. 2 SchwPestV)

- 2.3 Sämtliche Schweine sind so abzusondern, dass sie nicht mit wildlebenden Schweinen, in Berührung kommen können. Freiland- und Auslaufhaltungen sowie Gatterhaltungen sind untersagt.

(Konkrete Rechtsgrundlage: Art. 70 der Verordnung (EU) 2016/429 i. V. m. § 14d Abs. 8 i.V.m. Abs. 5 Nr. 4 SchwPestV)

3. Für alle Personen:

EigentümerInnen, BesitzerInnen und Nutzungsberechtigte von Grundstücken haben ein Betreten ihrer Grundstücke durch Dritte sowie das Überfliegen mit Drohnen im Rahmen von durch den Hochsauerlandkreis durchgeführten oder angeordneten Suchen nach verendeten Tieren zu dulden.

(Konkrete Rechtsgrundlage: Art. 70 der Verordnung (EU) 2016/429 i. V. m. § 38 Abs. 11 i. V. m. § 6 Abs. 1 Nr. 28a Tiergesundheitsgesetz)

V. Anordnung der sofortigen Vollziehung

Für die unter I. bis IV. getroffenen Anordnungen (Seuchenbekämpfungsmaßnahmen) wird hier-mit die sofortige Vollziehung gemäß § 80 Abs. 2 S. 1 Nr. 4 Verwaltungsgerichtsordnung (VwGO) angeordnet, sofern die sofortige Vollziehung nicht bereits gemäß § 80 Abs. 2 Nr. 3 VwGO i. V. m. § 37 Tiergesundheitsgesetz (TierGesG) kraft Gesetzes gilt.

VI. Bekanntgabe

Nach § 41 Absatz 4 Satz 4 Verwaltungsverfahrensgesetz NRW (VwVfG NRW) bestimme ich hiermit, dass diese Tierseuchenrechtliche Allgemeinverfügung am 17. April 2026 und damit einen Tag nach der öffentlichen Bekanntmachung als bekannt gegeben gilt.

Somit tritt diese Tierseuchenrechtliche Allgemeinverfügung am 17. April 2026 in Kraft und gilt so lange, bis ich sie aufhebe bzw. widerrufe.

Begründung:

Allgemein:

In der Gemeinde Kirchhundem im Kreis Olpe ist am 14.06.2025 der Ausbruch der Afrikanischen Schweinepest bei einem Wildschwein amtlich festgestellt worden. Im Rahmen der intensiv durchgeführten Kadaversuche wurden weitere positiv auf ASP-Virus getestete Wildschweine gefunden. Ist der Ausbruch der Afrikanischen Schweinepest bei einem Wildschwein amtlich festgestellt, so legt die zuständige Behörde ein Gebiet um die Abschuss- oder Fundstelle in einem ausreichenden Radius als infizierte Zone fest. Die infizierte Zone wird gemäß Anhang I Teil II der VO (EU) 2023/594 zur Sperrzone II. Außerdem wird ein Gebiet zusätzlich um die Sperrzone II als Sperrzone I errichtet.

Diese Sperrzonen wurden im Hochsauerlandkreis mit den tierseuchenrechtlichen Allgemeinverfügungen vom 09. Juli 2025 eingerichtet.

Gemäß Art. 64 Abs. 2 i. V. m. Art. 70 Abs. 1 Buchst. b und Abs. 2 der Verordnung (EU) 2016/429 bewertet und überprüft die zuständige Behörde die Seuchenlage fortlaufend und passt ggf. die Grenzen der Sperrzonen an und legt ggf. zusätzliche Sperrzonen fest.

Am 11. Februar 2026 wurde im Kreis Siegen-Wittgenstein bei einem in der Gemarkung Schüller erlegten Wildschwein außerhalb der damaligen dortigen Sperrzone II das ASP-Virus amtlich festgestellt. Aufgrund dieses Ausbruches wurde mit tierseuchenrechtlicher Allgemeinverfügung 03/2026 vom 02. März 2026 die Sperrzone I im Hochsauerlandkreis bereits erweitert.

Zwischen dem 25. Februar 2026 und dem 20. März 2026 wurde nunmehr im Hochsauerlandkreis auf dem Gebiet der Stadt Schmallenberg im Bereich der Ortschaften Störmecke und Schanze bei fünf Wildschweinen das ASP-Virus nachgewiesen.

Dieser Nachweis hat zur Folge, dass die zuletzt per tierseuchenrechtlicher Allgemeinverfügung vom 02. März 2026 festgelegte Sperrzone I auf dem Gebiet des Hochsauerlandkreises nochmals erweitert werden muss, was mit dieser tierseuchenrechtlichen Allgemeinverfügung geschieht.

Im Falle des Ausbruchs der Afrikanischen Schweinepest besteht ein erhöhtes Ansteckungsrisiko für gehaltene sowie wildlebende Schweine. Mit diesen angeordneten Maßnahmen soll eine Weiterverbreitung des Virus innerhalb der Schwarzwildpopulation sowie ein Übertreten des Virus in Hauschweinebestände vermieden werden.

Wegen der großen Auswirkungen auf Tierhaltung und Handel und wegen des „klassischen Seuchencharakters“ der Afrikanischen Schweinepest sind strengste Maßnahmen geboten. Nur durch sofort eingeleitete Maßnahmen kann es gelingen, die Verbreitung der Afrikanischen Schweinepest einzudämmen.

Zu I.:

Die unter I. genannte Allgemeinverfügung wird nach § 49 Abs. 1 VwVfG NRW widerrufen; stattdessen ergehen die unter den Ziffern II. bis VI. aufgeführten Anordnungen.

Wie bereits ausgeführt, bewertet und überprüft die zuständige Behörde gemäß Art. 64 Abs. 2 der Verordnung (EU) 2016/429 die Seuchenlage fortlaufend und passt ggf. die Grenzen der Sperrzonen und legt ggf. zusätzliche Sperrzonen fest.

Da die o.a. Gebietserweiterung notwendig wurde und dies durch die Maßregelungen für die gesamte neu festgelegte Sperrzone I umgesetzt wird, war in der Konsequenz die bisherige tierseuchenrechtliche Allgemeinverfügung Nr. 03/2026 (vom 02. März 2026) zu widerrufen.

Zu II.:

Die Anordnung unter Ziffer II. beruht auf Art. 4 Abs. 1 und Art. 5 der Durchführungsverordnung (EU) 2023/594 mit besonderen Seuchenbekämpfungsmaßnahmen in Bezug auf die Afrikanische Schweinepest und zur Aufhebung der Durchführungsverordnung (EU) 2021/605 i. V. m. Art. 64 Abs. 1 und Art. 71 Abs. 1 der Verordnung (EU) 2016/429 i. V. m. § 14 d Abs. 2 Satz 1 Nr. 2 der Verordnung zum Schutz gegen die Schweinepest und die Afrikanische Schweinepest (Schweinepest-Verordnung).

Ist der Ausbruch der Afrikanischen Schweinepest bei einem Wildschwein amtlich festgestellt, so kann die zuständige Behörde gemäß Art. 4 Abs. 1 der Durchführungsverordnung (EU) 2023/594 eine zusätzliche Sperrzone I einrichten, um die Sperrzone II bzw. die infizierte Zone von Gebieten ohne Beschränkungen abzugrenzen.

Gemäß Art. 4 Abs. 2 der Durchführungsverordnung (EU) 2023/594 muss diese zusätzliche Sperrzone der gemäß Art. 5 in Anhang I Teil I der genannten Durchführungsverordnung gelisteten Sperrzone I entsprechen.

Mit Durchführungsverordnung (EU) 2026/767 vom 26. März 2026, veröffentlicht im Amtsblatt der Europäischen Union am 27. März 2026, hat die EU-Kommission diesen Anhang I geändert und das aus meinen unter Ziffer II. und III. dieser tierseuchenrechtlichen Allgemeinverfügung aufgeführten Anordnungen hervorgehende Gebiet als Sperrzone I in Anhang I Teil I der Durchführungsverordnung (EU) 2023/594 gelistet.

Daher hatte die Errichtung der Sperrzone I in der hier vorgenommenen Form bz. Erweiterung zwingend zu erfolgen.

Zu III.:

Die Größe und der Zuschnitt der Sperrzone I unterliegen dem pflichtgemäßen Ermessen der zuständigen Behörde. Dabei sind insbesondere folgende Kriterien zu berücksichtigen:

- Populationsdichte und Bewegungsmuster der Wildschweine: Um sicherzustellen, dass alle potenziell infizierten Tiere und deren Bewegungsräume erfasst werden, ist eine ausreichende räumliche Ausdehnung der Zone erforderlich,
- Natürliche und künstliche Barrieren: Die Festlegung orientiert sich an natürlichen Grenzen (z.B. Flüsse, Autobahnen) und vorhandenen Zäunen, um eine effektive Eindämmung zu gewährleisten,
- Epidemiologische Erkenntnisse: Die aktuelle Seuchenlage, die Dynamik des Ausbruchsgeschehens sowie Erfahrungen aus anderen betroffenen Regionen werden einbezogen,

- Überwachungs- und Bekämpfungsmöglichkeiten: Die Größe der Zone muss es ermöglichen, die vorgeschriebenen Maßnahmen wie verstärkte Bejagung, Fallwildsuche, Monitoring und ggf. Errichtung von Zäunen wirksam umzusetzen,
- Verhältnismäßigkeit: Die getroffenen Maßnahmen und die Ausdehnung der Sperrzone I sind geeignet, erforderlich und angemessen, um den legitimen Seuchenschutz zu gewährleisten, ohne unzulässig in andere Rechtsgüter einzugreifen.

Die Festlegung der Sperrzone I erfolgte daher nach sorgfältiger Abwägung aller relevanten fachlichen und rechtlichen Gesichtspunkte. Die gewählte Ausdehnung trägt dem Erfordernis Rechnung, die Seuchenbekämpfungsmaßnahmen wirksam umzusetzen und gleichzeitig die Belastungen für betroffene Betriebe und die Allgemeinheit auf das notwendige Maß zu beschränken. Damit wird dem Grundsatz der Verhältnismäßigkeit in vollem Umfang Rechnung getragen.

Gemäß Art. 64 Abs. 2 der Verordnung (EU) 2016/429 bewertet und überprüft die zuständige Behörde die Seuchenlage fortlaufend und passt ggf. die Grenzen der Sperrzonen an und legt ggf. zusätzliche Sperrzonen fest.

Gemäß Art. 4 Abs. 2 der Durchführungsverordnung (EU) 2023/594 muss diese zusätzliche Sperrzone der gemäß Art. 5 in Anhang 1 Teil 1 der genannten Durchführungsverordnung gelisteten Sperrzone I entsprechen. Das ist hier der Fall.

Mit Durchführungsverordnung (EU) 2026/767 vom 26. März 2026, veröffentlicht im Amtsblatt der Europäischen Union am 27. März 2026, hat die EU-Kommission diesen Anhang I geändert und das Gebiet meiner Anordnung II. als Sperrzone I in Anhang I Teil I der Durchführungsverordnung (EU) 2023/594 gelistet.

Die unter Ziffer III getroffene Gebietsfestlegung war daher erforderlich, um die europarechtlichen Vorgaben zu erfüllen.

Zu IV.:

Bei der Afrikanischen Schweinepest handelt es sich um eine Viruserkrankung, von der Haus- und Wildschweine betroffen sind. Die Übertragung erfolgt durch direkten Kontakt mit infizierten Tieren oder deren Kadavern, die Aufnahme von Speiseabfällen oder Schweinefleischerzeugnissen bzw. -zubereitungen sowie andere indirekte Übertragungswege (Fahrzeuge, kontaminierte Ausrüstungsgegenstände einschließlich Jagdausrüstung, landwirtschaftlich genutzte Geräte und Maschinen, Kleidung). Nach einer Infektion entwickeln die Tiere sehr schwere, aber unspezifische Allgemeinsymptome. Die Erkrankung betrifft alle Altersklassen und Geschlechter gleichermaßen und führt in der Mehrzahl der Fälle zum Tod des Tieres innerhalb einer guten Woche.

Im Falle des Ausbruchs der Afrikanischen Schweinepest besteht ein erhöhtes Ansteckungsrisiko für gehaltene sowie wildelebende Schweine. Mit diesen angeordneten Maßnahmen soll eine Weiterverbreitung des Virus innerhalb der Schwarzwildpopulation sowie ein Übertreten des Virus in Hauschweinebestände vermieden werden.

Wegen der großen Auswirkungen auf Tierhaltung und Handel und wegen des „klassischen Seuchencharakters“ der Afrikanischen Schweinepest sind strengste Maßnahmen geboten. Nur durch sofort eingeleitete Maßnahmen kann es gelingen, die Verbreitung der Afrikanischen Schweinepest einzudämmen.

Diese Maßnahmen ergeben sich aus Art. 70 und 71 der Verordnung (EU) 2016/429 i.V.m. Art. 8 Durchführungsverordnung (EU) 2023/594 i.V.m. Art 63 ff Delegierte Verordnung (EU) 2020/687 i.V.m. § 14 d Schweinepestverordnung.

Die getroffenen Anordnungen sind erforderlich, geeignet und angemessen und damit verhältnismäßig, da aufgrund des vorliegenden Sachverhaltes andere, mildere Maßnahmen nicht ersichtlich bzw. nicht zielführend sind. Die Anordnungen verfolgen den Zweck, einen möglichen Seuchenherd und die Ausbreitung der Afrikanischen Schweinepest durch derartige Maßregeln so einzudämmen, dass eine mittel- oder unmittelbare Verschleppung des Virus bereits zum frühestmöglichen Zeitpunkt vermieden wird und dass die Seuche aus der vorhandenen Wildschweinpopulation getilgt wird. Aus diesem Grund haben die Interessen Einzelner hinter den Interessen der Tierseuchenbekämpfung zurückzustehen. Der Grundsatz der Verhältnismäßigkeit wurde bei Auswahl der Mittel berücksichtigt. Andere, mildere Maßnahmen waren im Gesamtkontext der Jagdstrategie zur Bekämpfung der Afrikanischen Schweinepest in diesem Gebiet nicht geeignet und somit nicht auszuwählen.

Dabei wurden die nach Art. 63 der Delegierten Verordnung (EU) 2020/687 der Kommission sowie die nach Art. 64 Abs. 1 der Verordnung (EU) 2016/429 relevanten Faktoren, wie beispielsweise die Probenahmeergebnisse, das Seuchenprofil, die geografische Lage sowie ökologische und hydrologische Faktoren, berücksichtigt. Die zitierten Maßgaben gewähren der Behörde einen Beurteilungsspielraum bezüglich des Gebietszuschnitts, wobei eine Risikoprognose zu treffen ist. Die zu ergreifenden Maßnahmen dienen dem Ziel, die ASP zu tilgen (Art. 9 Abs. 1 Buchst. b der Verordnung (EU) 2016/429). Bei der Entscheidung über die Gebietsabgrenzung waren – neben den zitierten Kriterien - insbesondere folgende Faktoren als „andere relevante Faktoren“ erheblich:

- der Aktionsraum (das Streifgebiet) der Wildschweine,

- Ergebnisse der epidemiologischen Untersuchung,
- Risikofaktoren, die zur Ausbreitung der ASP beitragen,
- die geografische Lage der Sperrzone und
- das Vorhandensein natürlicher und künstlicher Barrieren, insbesondere zäunbare und bereits gezäunte Strukturen sowie von Überwachungsmöglichkeiten.

Zu V. (Begründung für die Anordnung der sofortigen Vollziehung):

Soweit der Entfall der aufschiebenden Wirkung nicht bereits aus § 37 Satz 1 Tiergesundheitsgesetz folgt, war sie im vorliegenden Fall gem. § 80 Abs. 2 Nr. 4 Verwaltungsgerichtsordnung im öffentlichen Interesse anzuordnen.

Die sofortige Vollziehung liegt im überwiegenden öffentlichen Interesse, da ein zeitlicher Aufschub der Umsetzung der Maßnahmen zu Folgen führen kann, die später nicht mehr reversibel sind – namentlich einer weiteren Ausbreitung der Tierseuche.

Durch die angeordneten Maßnahmen soll eine Weiterverbreitung der Tierseuche und eine Gesundheitsgefährdung empfänglicher Tiere in engerer und weiterer Umgebung, insbesondere ein Eintrag in den Hausschweinebestand verhindert werden.

Ohne die sofortige Geltung der für die Sperrzonen normierten Regelungen steigt die Gefahr, dass sich die Krankheit weiter ausbreitet und dadurch erhebliche Schäden verursacht werden.

Angesichts der Möglichkeit, dass dann rigorose Handelsbeschränkungen gegenüber der Bundesrepublik Deutschland oder Teilen davon verhängt werden, was massive volkswirtschaftliche Schäden und Existenzgefährdungen Einzelner zur Folge haben könnte, sowie der Möglichkeit, dass für eine Vielzahl von Tieren erhebliche Gesundheitsgefahren drohen, kann sich die Behörde nicht auf die aufschiebende Wirkung etwaiger Rechtsbehelfe und der damit verbundenen zeitlichen Verzögerungen hinsichtlich der Bekämpfung der Tierseuche einlassen.

Daher müssen private Interessen an einer aufschiebenden Wirkung eines Rechtsbehelfs gegenüber dem öffentlichen Interesse an der sofortigen Vollziehung zurückstehen.

Das bedeutet, dass diese tierseuchenrechtliche Allgemeinverfügung auch dann noch zu befolgen ist, wenn Rechtsbehelfe dagegen eingelegt werden.

Die getroffenen Anordnungen sind erforderlich, geeignet und angemessen und damit verhältnismäßig, da aufgrund des vorliegenden Sachverhaltes mildere Maßnahmen, die in gleicher Weise effektiv wären, nicht ersichtlich bzw. nicht zielführend sind. Die Anordnungen verfolgen den Zweck, einen möglichen Seuchenherd und die Ausbreitung der Afrikanischen Schweinepest so einzudämmen, dass eine mittel- oder unmittelbare Verschleppung des Virus bereits zum frühestmöglichen Zeitpunkt vermieden wird.

Zu VI. (Begründung für die besondere Bekanntgabe):

Nach § 41 Absatz 4 Satz 3 Verwaltungsverfahrensgesetz NRW (VwVfG NRW) gilt ein Verwaltungsakt zwei Wochen nach der ortsüblichen Bekanntmachung als bekannt gegeben und damit i.S.v. § 43 Absatz 1 VwVfG NRW als wirksam.

Gem. § 41 Absatz 4 Satz 4 VwVfG kann in einer Allgemeinverfügung wie dieser allerdings ein davon abweichender Tag, frühestens jedoch der auf die Bekanntmachung folgende Tag bestimmt werden. Aufgrund der aus den obigen Ausführungen hervorgehenden Eilbedürftigkeit und zur Verhütung der Weiterverbreitung der Afrikanischen Schweinepest wurde von dieser Möglichkeit Gebrauch gemacht.

Damit gilt diese tierseuchenbehördliche Allgemeinverfügung am 17. April 2026 und damit einen Tag nach der öffentlichen Bekanntmachung als bekannt gegeben und tritt am 17. April 2026 in Kraft.

Ihre Rechte (Rechtsbehelfsbelehrung):

Gegen diesen Bescheid kann vor dem Verwaltungsgericht Arnsberg, 59821 Arnsberg, Jägerstraße 1, binnen eines Monats nach Bekanntmachung schriftlich oder zur Niederschrift des/der Urkundenbeamten/in der Geschäftsstelle Klage erheben.

Die Klage kann auch durch Übertragung eines elektronischen Dokuments an die elektronische Poststelle des Gerichts erhoben werden. Das elektronische Dokument muss für die Bearbeitung durch das Gericht geeignet sein. Es muss mit einer qualifizierten elektronischen Signatur der verantwortenden Person versehen sein oder von der verantwortenden

Person signiert und auf einem sicheren Übermittlungsweg gemäß § 55a Absatz 4 Verwaltungsgerichtsordnung (VwGO) eingereicht werden. Die für die Übermittlung und Bearbeitung geeigneten technischen Rahmenbedingungen bestimmen sich nach näherer Maßgabe der Verordnung über die technischen Rahmenbedingungen des elektronischen Rechtsverkehrs und über das besondere elektronische Behördenpostfach (Elektronischer-Rechtsverkehr-Verordnung - ERVV) vom 24. November 2017 (BGBl. I S. 3803).

Die Klage muss den Kläger, den Beklagten und den Gegenstand des Klagebegehrens bezeichnen. Sie soll einen bestimmten Antrag enthalten. Die zur Begründung dienenden Tatsachen und Beweismittel sollen angegeben werden.

Wird die Klage schriftlich oder zur Niederschrift erhoben, soll die angefochtene Verfügung in Urschrift oder in Abschrift beigefügt werden.

Hinweise zur Rechtsbehelfsbelehrung:

- 1.) Weitere Informationen zu der o.a. ERVV erhalten Sie auf der Internetseite www.justiz.de.
- 2.) Eine Klageerhebung hätte gem. § 80 Abs. 2 Ziffer 3 VwGO i.V.m. § 37 Satz 1 TierGesG bzw. gem. § 80 Abs. 2 Ziffer 4 VwGO keine aufschiebende Wirkung und würde den betroffenen Personenkreis daher nicht von der Pflicht zur Beachtung bzw. Befolgung dieser Verfügung entbinden.

Das Verwaltungsgericht Arnsberg kann die aufschiebende Wirkung der Klage auf Antrag wiederherstellen. Ein derartiger Antrag wäre beim Verwaltungsgericht in 59821 Arnsberg, Jägerstraße 1, zu stellen. Diesem sollen zwei Kopien des entsprechenden Schriftsatzes beigefügt werden. Der Antrag kann auch bei der Geschäftsstelle des Verwaltungsgerichts in Arnsberg zu Protokoll gegeben werden.

Allgemeine Hinweise:

- 1.) Jeder Verdacht der Erkrankung auf Afrikanische Schweinepest ist dem Veterinäramt des Hochsauerlandkreises unverzüglich zu melden.
- 2.) Die Sperrzone I ist in Anhang I Teil I der Verordnung (EU) 2023/594 veröffentlicht.

Im Auftrag:
gez.
Hellwinkel

Rechtsgrundlagen:

- Verordnung (EU) 2016/429 zu Tierseuchen und zur Änderung und Aufhebung einiger Rechtsakte im Bereich der Tiergesundheit (VO (EU) 2016/429)
- Delegierte Verordnung (EU) 2020/687 zur Ergänzung der VO (EU) 2016/429 hinsichtlich Vorschriften für die Prävention und Bekämpfung bestimmter gelisteter Seuchen (VO (EU) 2020/687)
- Durchführungsverordnung (EU) mit besonderen Seuchenbekämpfungsmaßnahmen in Bezug auf die Afrikanische Schweinepest (VO (EU) 2023/594)
- Verordnung zum Schutz gegen die Schweinepest und die Afrikanische Schweinepest (Schweinepest-Verordnung (SchwPestV))
- Verordnung mit Hygienevorschriften für nicht für den menschlichen Verzehr bestimmte tierische Nebenprodukte (VO (EG) 1069/2009)
- Verwaltungsgerichtsordnung (VwGO)
- Verwaltungsverfahrensgesetz (VwVfG NRW)
- Gesetz zur Vorbeugung und zur Bekämpfung von Tierseuchen- Tiergesundheitsgesetz (TierGesG)

in der jeweils geltenden Fassung.

100 TIERSEUCHENRECHTLICHE ALLGEMEINVERFÜGUNG NR. 10/2026 VOM 16. APRIL 2026

zur Anordnung des verstärkten Monitorings bei Wildschweinen zur Früherkennung der Afrikanischen Schweinepest (ASP) im Hochsauerlandkreis außerhalb der Sperrzonen I und II und Widerruf der Tierseuchenrechtlichen Allgemeinverfügung Nr. 06/2025

Hiermit wird zum Schutz gegen die Afrikanische Schweinepest (ASP) Folgendes angeordnet:

I. Anordnung zur Errichtung und Gebietsfestlegung eines Kerngebietes

Gem. Artikel 26 Abs. 1 und 2 sowie Artikel 27 Verordnung (EU) Nr. 2016/429 i.V.m. § 38 Abs. 11 i.V.m § 10 Tiergesundheitsgesetz (TierGesG) wird hiermit angeordnet, dass Jagd ausübungs berechtigte von jedem auf dem Gebiet des Hochsauerlandkreises außerhalb der Sperrzonen I und II erlegten oder verunfallten Wildschwein unmittelbar eine Blutprobe zur Untersuchung auf Afrikanische Schweinepest zu entnehmen und nach vorheriger Kennzeichnung mittels einer Wildmarke mit dem dazugehörigen Probenbegleitschein unter Angabe des Probennehmers und seiner telefonischen Erreichbarkeit dem Veterinäramt des Hochsauerlandkreises zuzuleiten haben (verstärktes Monitoring).

Das Gebiet für das verstärkte Monitoring im Hochsauerlandkreis ist aus der folgenden Karte ersichtlich und schraffiert dargestellt.

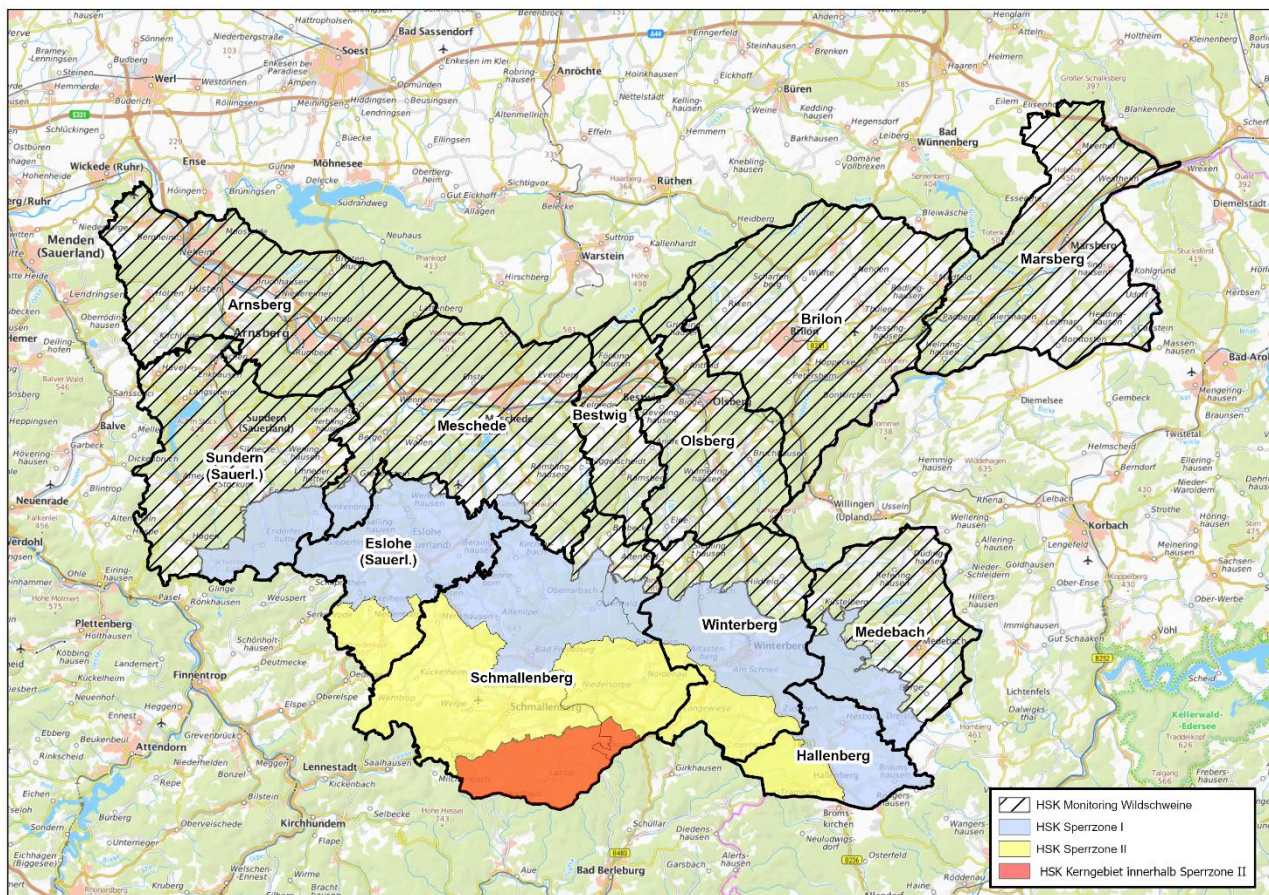

Hinweis:

Neben dem Monitoringgebiet enthält die o.a. Karte auch die anderen Restriktionszonen (Sperrzone I und II inkl. Kerngebiet). Alle im Hochsauerlandkreis befindlichen Restriktionszonen werden auf der Homepage des Hochsauerlandkreises in Form einer interaktiven Karte dargestellt, die unter folgendem Link aufgerufen werden kann:

<https://www.hochsauerlandkreis.de/hochsauerlandkreis/buergerservice/tierhaltung/lebensmittel/tiergesundheit/-seuchenbekaeampfung/afrikanische-schweinepest-asp>

II. Anordnung der sofortigen Vollziehung

Für die unter Ziffer I. aufgeführten Anordnungen wird hiermit gem. § 80 Absatz 2 Ziffer. 4 der Verwaltungsgerichtsordnung (VwGO) die sofortige Vollziehung im besonderem öffentlichen Interesse angeordnet.

III. Bekanntgabe

Nach § 41 Absatz 4 Satz 4 Verwaltungsverfahrensgesetz NRW (VwVfG NRW) bestimme ich hiermit, dass diese Tierseuchenrechtliche Allgemeinverfügung am 16. April 2026 und damit einen Tag nach der öffentlichen Bekanntmachung als bekannt gemacht gilt.

Somit tritt diese Tierseuchenrechtliche Allgemeinverfügung am 16. April 2026 in Kraft und gilt so lange bis ich sie aufhebe bzw. widerrufe.

IV. Widerruf meiner tierseuchenrechtlichen Allgemeinverfügung 04/2026 vom 02. März 2026

Meine Tierseuchenrechtliche Allgemeinverfügung Nr. 04/2026 vom 02. März 2026 wird hiermit widerrufen.

Begründung zu I.:

In der Gemeinde Kirchhundem im Kreis Olpe wurde am 14. Juni 2025 die Afrikanische Schweinepest bei einem Wildschwein festgestellt. Mit meiner Tierseuchenrechtlichen Allgemeinverfügung Nr. 01/2025 vom 16. Juni 2025 wurde eine infizierte Zone im Hochsauerlandkreis festgelegt. Um eine Früherkennung der Afrikanischen Schweinepest bei Wildschweinen zu ermöglichen, wurde mit Tierseuchenrechtlicher Allgemeinverfügung Nr. 02/2025 ein verstärktes Monitoring für das außerhalb der infizierten Zone des Hochsauerlandkreises befindliche Gebiet angeordnet.

Am 01. Juli 2025 wurde auch im Kreis Siegen-Wittgenstein in der Gemarkung Wingshausen bei einem Wildschwein das ASP-Virus nachgewiesen und der Ausbruch amtlich festgestellt.

Daraufhin wurde die auf dem Gebiet des Hochsauerlandkreises befindliche infizierte Zone zur Sperrzone II umgewandelt und um diese herum zusätzlich die Sperrzone I eingerichtet. Parallel dazu wurde mit tierseuchenrechtlicher Allgemeinverfügung Nr. 06/2025 vom 14. Juli 2025 ein neues Monitoringgebiet festgelegt.

Am 11. Februar 2026 wurde im Kreis Siegen-Wittgenstein bei einem in der Gemarkung Schüller erlegten Wildschwein außerhalb der dortigen Sperrzone II das ASP-Virus amtlich festgestellt.

Aus diesem Grund mussten die im Hochsauerlandkreis eingerichteten Sperrzonen I und II durch die tierseuchenrechtlichen Allgemeinverfügungen 02/2026 und 03/2026 vom 02. März 2026 erweitert werden.

Zwischen dem 25. Februar 2026 und dem 20. März 2026 wurde nunmehr im Hochsauerlandkreis auf dem Gebiet der Stadt Schmallenberg im Bereich der Ortschaften Störmecke und Schanze bei fünf Wildschweinen das ASP-Virus nachgewiesen.

Dieser Nachweis hat zur Folge, dass die zuletzt per tierseuchenrechtlicher Allgemeinverfügungen vom 02. März 2026 festgelegten Sperrzone I und II auf dem Gebiet des Hochsauerlandkreises durch nochmals erweitert werden mussten, was durch die tierseuchenrechtlichen Allgemeinverfügungen 08/2026 und 09/2026 vom 15. April 2026 geschehen ist.

Diese Erweiterung der Sperrzonen II und I führt zwangsläufig zu einer Verkleinerung des Monitoringgebietes, was rechtlich wiederum durch diese tierseuchenrechtlichen Allgemeinverfügung erfolgt.

Gemäß Art. 26 der VO (EU) 2016/429 führt die zuständige Behörde eine Überwachung zur Feststellung des Auftretens der gelisteten Seuchen wie u.a. der Afrikanischen Schweinepest durch. Nach Art. 27 der VO (EU) 2016/429 muss eine solche „Früherkennung“ sowohl angemessen als auch verhältnismäßig sein.

Die zuständige Behörde, hier das Veterinäramt des Hochsauerlandkreises, kann nach § 38 Abs. 11 i.V.m. § 10 TierGesG zur Vorbeugung vor Tierseuchen und deren Bekämpfung eine Verfügung erlassen.

Bei der ASP handelt es sich um eine schwerwiegende, meist tödlich verlaufende Allgemeinerkrankung der Haus- und Wildschweine, welche die sofortige Anordnung der notwendigen Bekämpfungsmaßnahmen erforderlich macht. Um eine weitere Ausbreitung der ASP in andere, noch seuchenfreie Gebiete zu verhindern, können die oben genannten Maßnahmen angeordnet werden. Ziel ist die Eindämmung der ASP in der Wildschweinpopulation sowie die Verhinderung des Übergreifens der ASP auf Hausschweinbestände. Bei einer weiteren Ausbreitung besteht die Gefahr großer wirtschaftlicher Schäden, insbesondere im Hinblick auf Handelssanktionen, nicht nur für die betroffenen Betriebe, sondern für ganz Deutschland.

Die mit dieser Allgemeinverfügung angeordneten Maßnahmen gehen über das früher durchgeführte Monitoring hinaus. In der aktuellen Situation kommt der Früherkennung des Eintrags der ASP in die Wildschweinpopulation in bisher ASP-freie Gebiete eine erhebliche Bedeutung zu, da die schnellstmögliche Erkennung eine wesentliche Voraussetzung für wirksame und effektive Bekämpfungsmaßnahmen ist. Die Maßnahmen wurden unter Berücksichtigung des mir eingeräumten Ermessens sowie des Grundsatzes der Verhältnismäßigkeit im Rahmen der geltenden Rechtsvorschriften getroffen. Andere, ggf. mildere Möglichkeiten, welche die Einschleppung und Ausbreitung der Tierseuche innerhalb des Hochsauerlandkreises effektiv verhindern können, sind nicht vorhanden. Die aufgegebenen Bestimmungen sind erforderlich, geeignet und angemessen, um die Gefahr des Eintrags, der Ausbreitung und Verschleppung dieser Tierseuche zu vermeiden bzw. auf ein Mindestmaß zu reduzieren. Die unmittelbare Eintrags-, Ausbreitungs- und Verschleppungsgefahr ergibt sich aus der leichten Übertragung des Erregers und der hohen Erkrankungsrate.

Begründung zu II. (Anordnung der sofortigen Vollziehung):

Gemäß § 80 Abs. 2 Satz 1 Ziffer 4 der VwGO wird unter Ziffer II. dieser tierseuchenrechtlichen Allgemeinverfügung die sofortige Vollziehung der unter I. verfügten Maßnahmen im öffentlichen Interesse angeordnet. Eine Klage gegen diese Tierseuchenrechtliche Allgemeinverfügung hätte somit keine aufschiebende Wirkung.

Ein besonderes öffentliches Interesse für die Anordnung der sofortigen Vollziehung ist hier gegeben, da die Ausbreitung der Afrikanische Schweinepest und somit die Gefahr von tiergesundheitlichen wie auch wirtschaftlichen Folgen sofort erkannt und unterbunden werden muss.

Die Maßnahme dient dem Schutz sehr hoher Rechtsgüter. Die Gefahr der Weiterverbreitung der Seuche und der damit verbundene wirtschaftliche Schaden sind höher einzuschätzen als persönliche Interessen an der aufschiebenden Wirkung als Folge eines eingelegten Rechtsbehelfs. Die aufschiebende Wirkung der Anfechtung der angeordneten eilbedürftigen Maßnahmen würde bedeuten, dass anderenfalls die kurzfristige Feststellung des Ausbruchs und damit eine wirksame Bekämpfung der Tierseuche nicht mehr gewährleistet wäre.

Angesichts der Möglichkeit, dass bei einer Weiterverbreitung rigorose Handelsbeschränkungen gegenüber der Bundesrepublik Deutschland oder Teilen davon verhängt werden, was massive volkswirtschaftliche Schäden und Existenzgefährdungen Einzelner zur Folge haben könnte, sowie der Möglichkeit, dass für eine Vielzahl von Tieren erhebliche Gesundheitsgefahren drohen, kann sich die Behörde nicht auf die aufschiebende Wirkung etwaiger Rechtsbehelfe und der damit verbundenen zeitlichen Verzögerungen hinsichtlich der Bekämpfung der Tierseuche einlassen.

Daher müssen private Interessen an einer aufschiebenden Wirkung eines Rechtsbehelfs gegenüber dem öffentlichen Interesse an der sofortigen Vollziehung zurückstehen.

Begründung zu III. (Bekanntgabe):

Nach § 41 Absatz 4 Satz 3 Verwaltungsverfahrensgesetz NRW (VwVfG NRW) gilt ein Verwaltungsakt zwei Wochen nach der ortsüblichen Bekanntmachung als bekannt gegeben und damit i.S.v. § 43 Absatz 1 VwVfG NRW als wirksam.

Gem. § 41 Absatz 4 Satz 4 VwVfG kann in einer Allgemeinverfügung wie dieser allerdings ein davon abweichender Tag, frühestens jedoch der auf die Bekanntmachung folgende Tag bestimmt werden. Aufgrund der aus den obigen Ausführungen hervorgehenden Eilbedürftigkeit und zur Verhütung der Weiterverbreitung der Afrikanischen Schweinepest wurde von dieser Möglichkeit Gebrauch gemacht.

Damit gilt diese tierseuchenbehördliche Allgemeinverfügung am 17. April 2026 und damit einen Tag nach der öffentlichen Bekanntmachung als bekannt gegeben und tritt am 17. April 2026 in Kraft.

Begründung zu IV.:

Die unter IV. genannte Tierseuchenrechtliche Allgemeinverfügung Nr. 06/2025 wird nach § 49 Abs. 1 VwVfG NRW widerrufen; stattdessen ergehen die in dieser Tierseuchenrechtlichen Allgemeinverfügung unter I. - III. aufgeführten Maßregelungen.

Gem. Art. 64 Abs. 2 der Verordnung (EU) 2016/429 bewertet und überprüft die zuständige Behörde die Seuchenlage fortlaufend und passt ggf. die Grenzen der Sperrzonen und legt ggf. zusätzliche Sperrzonen fest.

Da Erweiterungen der Sperrzonen I und II notwendig wurden (siehe tierseuchenrechtliche Allgemeinverfügungen 08/2026 und 09/2026), was wiederum zu einer Verkleinerung des mit tierseuchenrechtlicher Allgemeinverfügung 06/2025 festgelegten Monitoringgebietes führt, war in der Konsequenz die das bisherige Monitoringgebiet festlegende tierseuchenrechtliche Allgemeinverfügung Nr. 06/2025 zu widerrufen.

Ihre Rechte (Rechtsbehelfsbelehrung):

Gegen diesen Bescheid kann vor dem Verwaltungsgericht Arnberg, 59821 Arnberg, Jägerstraße 1, binnen eines Monats nach Zustellung schriftlich oder zur Niederschrift des/der Urkundenbeamten/in der Geschäftsstelle Klage erhoben.

Die Klage kann auch durch Übertragung eines elektronischen Dokuments an die elektronische Poststelle des Gerichts erhoben werden. Das elektronische Dokument muss für die Bearbeitung durch das Gericht geeignet sein. Es muss mit einer qualifizierten elektronischen Signatur der verantwortenden Person versehen sein oder von der verantwortenden Person signiert und auf einem sicheren Übermittlungsweg gemäß § 55a Absatz 4 Verwaltungsgerichtsordnung (VwGO) eingereicht werden. Die für die Übermittlung und Bearbeitung geeigneten technischen Rahmenbedingungen bestimmen

sich nach näherer Maßgabe der Verordnung über die technischen Rahmenbedingungen des elektronischen Rechtsverkehrs und über das besondere elektronische Behördenpostfach (Elektronischer-Rechtsverkehr-Verordnung - ERVV) vom 24. November 2017 (BGBl. I S. 3803).

Die Klage muss den Kläger, den Beklagten und den Gegenstand des Klagebegehrens bezeichnen. Sie soll einen bestimmten Antrag enthalten. Die zur Begründung dienenden Tatsachen und Beweismittel sollen angegeben werden.

Wird die Klage schriftlich oder zur Niederschrift erhoben, soll die angefochtene Verfügung in Urschrift oder in Abschrift beigefügt werden.

Hinweise zur Rechtsbehelfsbelehrung:

- 1.) Weitere Informationen zu der o.a. ERVV erhalten Sie auf der Internetseite www.justiz.de.
- 2.) Eine Klageerhebung hätte gem. § 80 Abs. 2 Satz 1 Zff. 4 VwGO aufgrund der angeordneten sofortigen Vollziehung keine aufschiebende Wirkung und würde den betroffenen Personenkreis daher nicht von der Pflicht zur Beachtung bzw. Befolgung dieser Verfügung entbinden.

Das Verwaltungsgericht Arnsberg kann die aufschiebende Wirkung der Klage auf Antrag wiederherstellen. Ein derartiger Antrag wäre beim Verwaltungsgericht in 59821 Arnsberg, Jägerstraße 1, zu stellen. Diesem sollen zwei Kopien des entsprechenden Schriftsatzes beigefügt werden. Der Antrag kann auch bei der Geschäftsstelle des Verwaltungsgerichts in Arnsberg zu Protokoll gegeben werden.

Allgemeine Hinweis:

Verendet aufgefundene Wildschweine sind unverzüglich dem Veterinäramt des Hochsauerlandkreises unter Angabe der genauen Koordinaten des Fundortes sowie der Anschrift und Telefonnummer der meldenden Person an folgende E-Mail-Adresse mitzuteilen: asp.fundmeldung@hochsauerlandkreis.de

Im Auftrag:
gez.
Hellwinkel

101 TIERSEUCHENRECHTLICHE ALLGEMEINVERFÜGUNG NR. 11/2026 VOM 16. APRIL 2026

zur Festlegung eines Kerngebietes zum Schutz gegen die Afrikanische Schweinepest bei Wildschweinen

Hiermit wird zum Schutz gegen die Afrikanische Schweinepest (ASP) Folgendes angeordnet:

I. Anordnung Errichtung Kerngebiet

Zum Schutz gegen die ASP bei Wildschweinen wird innerhalb der Sperrzone II ein Kerngebiet festgelegt und errichtet.

II. Gebietsfestlegung Kerngebiet

Die Abgrenzung des Kerngebietes auf dem Gebiet des Hochsauerlandkreises ist in dem folgenden Kartenausschnitt dargestellt und orange eingefärbt. Es umfasst Teile der Stadt Schmallenberg.

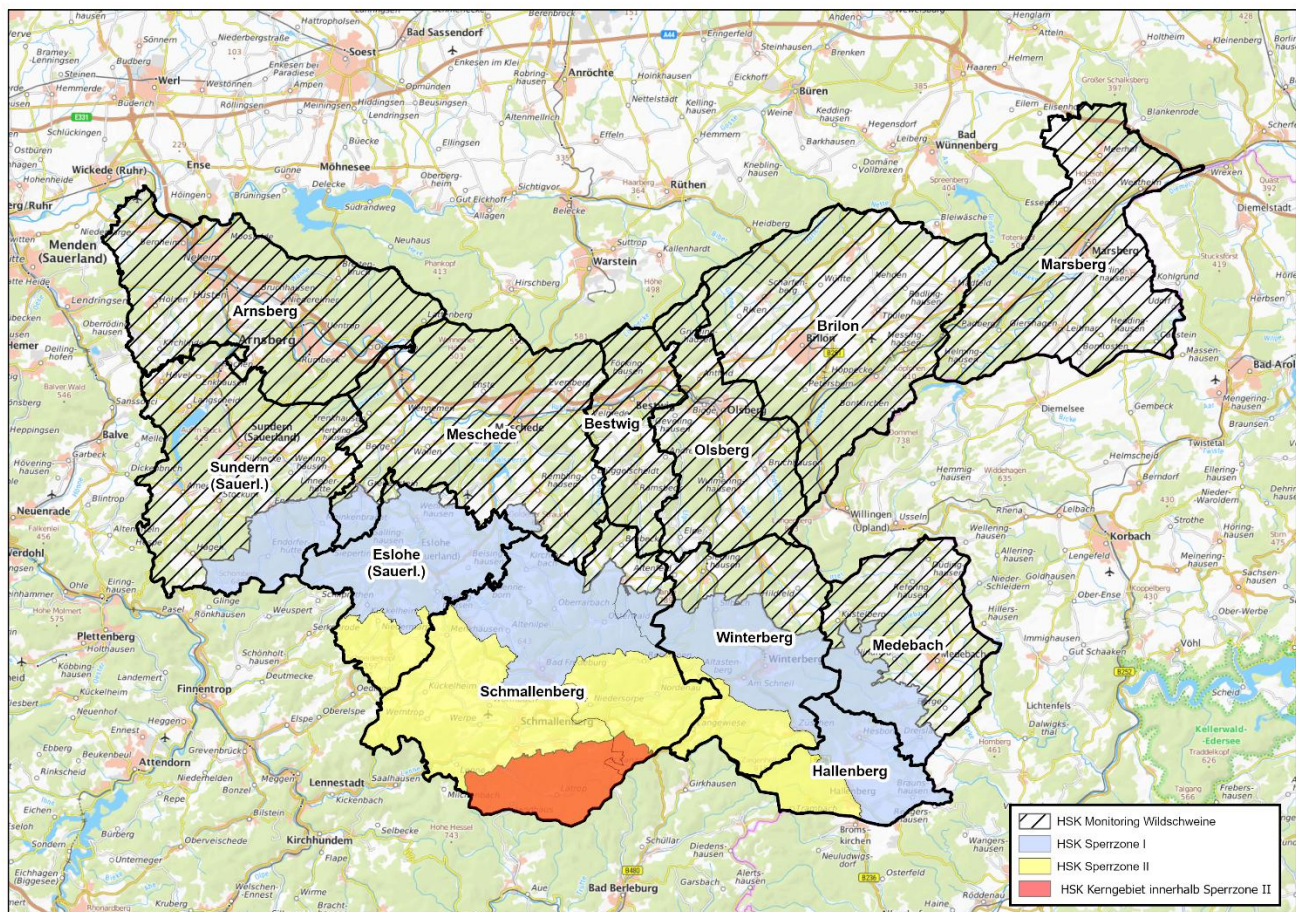

Hinweis:

Neben dem Kerngebiet und der restlichen Sperrzone II (das Kerngebiet ist Bestandteil der Sperrzone II) enthält die o.a. Karte auch die anderen Restriktionszonen (Sperrzone I und Monitoringgebiet). Alle im Hochsauerlandkreis befindlichen Restriktionszonen werden auf der Homepage des Hochsauerlandkreises in Form einer interaktiven Karte dargestellt, die unter folgendem Link aufgerufen werden kann:

<https://www.hochsauerlandkreis.de/hochsauerlandkreis/buergerservice/tierhaltung/lebensmittel/tiergesundheit/-seuchenbeakaempfung/afrikanische-schweinepest-asp>

III. Anordnung von Maßnahmen für das Kerngebiet

Für das auf dem Gebiet des Hochsauerlandkreises befindliche Kerngebiet wird zusätzlich zu den mit tierseuchenrechtlicher Allgemeinverfügung 08/2026 vom 15. April 2026 für die Sperrzone II verfügten Maßnahmen Folgendes angeordnet:

1. Zaunbau

Das Kerngebiet wird mittels eines Zaunes vollständig oder in Teilbereichen abgesperrt. Betroffene Grundstückseigentümer, Pächter, Mieter und sonstige Dritte haben die Errichtung, Überwachung und Instandsetzung des Zaunes zu dulden.

(Konkrete Rechtsgrundlage: Art. 64 Abs. 2 Buchst. a der Verordnung (EU) 2020/687 i. V. m. § 14 d Abs. 2b Nr. 2 Schweinepestverordnung (SchwPestV))

2. Nutzung landwirtschaftlicher und forstwirtschaftlicher Flächen

Die Nutzung landwirtschaftlicher oder forstwirtschaftlicher Flächen (d.h. Flächen, die land- oder forstwirtschaftlichen Tätigkeiten dienen) ist mir anzuzeigen.

In begründeten Einzelfällen kann die Nutzung dieser Flächen durch mich untersagt werden, sofern dies aus tierseuchenrechtlichen Gründen erforderlich ist.

Hinweis:

Auf der Homepage des Hochsauerlandkreises ist für die Anzeige der land- oder forstwirtschaftlichen Tätigkeiten ein entsprechendes Dokument vorhanden.

(Konkrete Rechtsgrundlage: Art. 64 Abs. 2 Buchst. a Verordnung (EU) 2020/687 i. V. m. § 14 d Abs. 5a Nr. 1 SchwPestV)

3. Ausübung der Jagd im Kerngebiet

Die Ausübung der Jagd im Kerngebiet auf sämtliche Wildarten ist gemäß Art. 65 Buchst. b der Verordnung (EU) 2020/687 i. V. m. § 14 d Abs. 6 SchwPestV im Kerngebiet grundsätzlich verboten. Ausnahmegenehmigungen zur letalen Entnahme von Schwarzwild werde ich von Amts wegen unter Berücksichtigung seuchenrechtlicher Erwägungen zur Bekämpfung der Afrikanischen Schweinepest erteilen. Weitere Ausnahmen können bei mir beantragt werden oder werden von mir von Amts wegen erteilt.

(Konkrete Rechtsgrundlage: Art. 65 Buchst. b Verordnung (EU) 2020/687 i. V. m. § 14 d Abs. 6 SchwPestV)

4. Durchführung der Jagdausübung durch beauftragte Personen

Die Jagdausübung auf Wildschweine oder die Durchführung der letalen Entnahme von Wildschweinen durch von mir beauftragte Personen ist durch den Jagdausübungsberechtigten zu dulden.

(Konkrete Rechtsgrundlage: Art. 65 Buchst. b der Verordnung (EU) 2020/687 i. V. m. § 14 d Abs. 6 SchwPestV)

5. Einsatz von automatischen Futtereinrichtungen

Im Kerngebiet ist abweichend von entgegenstehenden jagdrechtlichen Vorschriften der Einsatz von automatischen Futtereinrichtungen (z.B. Kirrtrommeln, Fütterungsautomaten, etc.) als Maßnahme zur verstärkten Entnahme im Rahmen der Bekämpfung der Afrikanischen Schweinepest (ASP) unter Beachtung folgender Punkte zulässig:

- a) Der Einsatz der automatischen Futtereinrichtungen darf nur in Absprache mit mir und den von mir beauftragten Personen erfolgen.
- b) Der Einsatz der automatischen Futtereinrichtungen dient ausschließlich der Konzentration von Schwarzwild zur gezielten Erlegung im Rahmen der ASP-Bekämpfung und ist auf das Gebiet dieser Allgemeinverfügung sowie deren Geltungsdauer beschränkt.
- c) Entgegenstehende jagdrechtliche Vorschriften zur Kirrung/Fütterung von Schwarzwild finden insoweit keine Anwendung.

(Konkrete Rechtsgrundlage: Art. 64 Abs. 2 Buchst. a der Verordnung (EU) 2020/687 i. V. m. § 14 d Abs. 6 SchwPestV)

Hinweis:

Die Anordnungen meiner tierseuchenrechtlichen Allgemeinverfügung 08/2026 vom 15. April 2026 zur Festlegung einer Sperrzone II zum Schutz gegen die Afrikanische Schweinepest bei Wildschweinen gelten auch für das Kerngebiet.

IV. Anordnung der sofortigen Vollziehung

Für die unter I. bis III. getroffenen Anordnungen (Seuchenbekämpfungsmaßnahmen) wird hiermit die sofortige Vollziehung gemäß § 80 Abs. 2 S. 1 Nr. 4 Verwaltungsgerichtsordnung (VwGO) angeordnet, sofern die sofortige Vollziehung nicht bereits gemäß § 80 Abs. 2 Nr. 3 VwGO i. V. m. § 37 Tiergesundheitsgesetz (TierGesG) kraft Gesetzes gilt.

V. Bekanntgabe

Nach § 41 Absatz 4 Satz 4 Verwaltungsverfahrensgesetz NRW (VwVfG NRW) bestimme ich hiermit, dass diese tierseuchenrechtliche Allgemeinverfügung am 17. April 2026 und damit einen Tag nach der öffentlichen Bekanntmachung als bekannt gegeben gilt.

Somit tritt diese Tierseuchenrechtliche Allgemeinverfügung am 17. April 2026 in Kraft und gilt so lange, bis ich sie aufhebe bzw. widerrufe.

Begründung:

Allgemein:

In der Gemeinde Kirchhudem im Kreis Olpe ist am 14. Juni 2025 der Ausbruch der Afrikanischen Schweinepest bei einem Wildschwein amtlich festgestellt worden. Kurz danach wurde unmittelbar um den ersten Fundort bei weiteren verendeten Wildschweinen das ASP-Virus nachgewiesen. Am 01. Juli 2025 ist anschließend auch im Kreis Siegen-Wittgenstein in der Gemarkung Wingshausen bei einem Wildschwein das ASP-Virus nachgewiesen und festgestellt

worden. Daraufhin wurde seinerzeit auch im Hochsauerlandkreis als betroffener Nachbarkreis mit tierseuchenrechtlicher Allgemeinverfügung vom 09. Juli 2025 eine Sperrzone II (ehemals infizierte Zone) eingerichtet.

Am 11. Februar 2026 wurde im Kreis Siegen-Wittgenstein bei einem in der Gemarkung Schüller erlegten Wildschwein außerhalb der damaligen dortigen Sperrzone II das ASP-Virus amtlich festgestellt. Aufgrund dieses Ausbruchs wurde mit tierseuchenrechtlicher Allgemeinverfügung 02/2026 vom 02. März 2026 die Sperrzone II im Hochsauerlandkreis bereits erweitert.

Zwischen dem 25. Februar 2026 und dem 20. März 2026 wurde nunmehr im Hochsauerlandkreis auf dem Gebiet der Stadt Schmallenberg im Bereich der Ortschaften Störmecke und Schanze bei fünf Wildschweinen das ASP-Virus nachgewiesen.

Dieser Nachweis hat zur Folge, dass die zuletzt per tierseuchenrechtlicher Allgemeinverfügung vom 02. März 2026 festgelegten Sperrzonen I und II auf dem Gebiet des Hochsauerlandkreises nochmals erweitert werden mussten.

Außerdem kann darüber hinaus ein Kerngebiet errichtet werden, was mit dieser tierseuchenrechtlichen Allgemeinverfügung geschieht.

Mit der Festlegung des Kerngebiets sowie dessen Erweiterung wird das Ziel verfolgt eine flächenmäßige Ausbreitung der Afrikanischen Schweinepest zu verhindern und durch geeignete jagdliche und tierseuchenrechtliche Maßnahmen innerhalb des Kerngebiets die ASP in diesem Gebiet vollständig zu tilgen.

Es steht kein gleich wirksames und auch milderer Mittel zur Verfügung. Im Hinblick auf die immensen Folgen, die eine Ausbreitung der Afrikanischen Schweinepest auf die Tierhaltung, den Handel und den Wildbestand selbst hat, haben die Rechte Einzelner in diesem Fall gegenüber den tierseuchenrechtlichen Maßnahmen zurückzustehen.

Aus diesem Grunde war die Festlegung des Kerngebietes innerhalb der oben beschriebenen Grenzen geeignet, erforderlich und angemessen, um die Ausbreitung der Afrikanischen Schweinepest zu verhindern und eine Tilgung der Seuche nach dem derzeitigen Stand der Wissenschaft vorzunehmen. Der Grundsatz der Verhältnismäßigkeit bleibt mit der Einrichtung dieses Kerngebietes gewahrt.

Im Falle des Ausbruchs der Afrikanischen Schweinepest besteht ein erhöhtes Ansteckungsrisiko für gehaltene sowie wildlebende Schweine. Mit diesen angeordneten Maßnahmen soll eine Weiterverbreitung des Virus innerhalb der Schwarzwildpopulation sowie ein Übertreten des Virus in Hauschweinebestände vermieden werden.

Wegen der großen Auswirkungen auf Tierhaltung und Handel und wegen des „klassischen Seuchencharakters“ der Afrikanischen Schweinepest sind strengste Maßnahmen geboten. Nur durch sofort eingeleitete Maßnahmen kann es gelingen, die Verbreitung der Afrikanischen Schweinepest einzudämmen.

Zu I. und II.:

Gemäß Artikel 64 Abs. 2 Buchst. a der Verordnung (EU) 2020/687 i. V. m. § 14d Absatz 2a der Schweinepest-Verordnung kann ein Teil der Sperrzone II als Kerngebiet festgelegt werden, soweit dies zur Tierseuchenbekämpfung erforderlich ist.

Am 21.02.2026 wurde in der Sperrzone II ein verendetes Wildschwein aufgefunden. Aufgrund des Befundes der Blutuntersuchung wurde bei diesem Wildschwein das ASP-Virus am 25.02.2026 amtlich festgestellt. In der Folge wurden weitere verendete Wildschweine in diesem Bereich entdeckt, die auf den Verdacht weiterer Infektionen auf das ASP-Virus schließen lassen. Aus diesem Grund wird ein Kerngebiet eingerichtet.

Hierbei habe ich die mögliche Weiterverbreitung des Erregers, die Wildschweinepopulation, Tierbewegungen innerhalb der Wildschweinepopulation, natürliche Grenzen sowie Überwachungsmöglichkeiten berücksichtigt. Zur Einrichtung wurden lokale Fachberater, wie z. B. Revierinhaber, Jäger, Veterinärmediziner und die Sachverständigengruppe des Landes Nordrhein-Westfalens zu Rate gezogen.

Mit der Festlegung des Kerngebiets wird das Ziel verfolgt eine flächenmäßige Ausbreitung der Afrikanischen Schweinepest zu verhindern und durch geeignete jagdliche Maßnahmen innerhalb des Kerngebiets die ASP in diesem Gebiet vollständig zu tilgen.

Es steht kein gleich wirksames und milderer Mittel zur Verfügung. Im Hinblick auf die immensen Folgen, die eine Ausbreitung der Afrikanischen Schweinepest auf die Tierhaltung, den Handel und den Wildbestand selbst hat, haben die Rechte Einzelner in diesem Fall gegenüber den tierseuchenrechtlichen Maßnahmen zurückzustehen.

Aus diesem Grunde ist die Festlegung des Kerngebietes innerhalb der oben beschriebenen Grenzen geeignet, erforderlich und angemessen, um die Ausbreitung der Afrikanischen Schweinepest zu verhindern und eine Tilgung der Seuche nach dem derzeitigen Stand der Wissenschaft vorzunehmen. Der Grundsatz der Verhältnismäßigkeit bleibt mit der Einrichtung dieses Kerngebietes gewahrt.

Ziel ist es, die Ausbreitung der ASP nach amtlicher Feststellung eines Ausbruchs bei Wildschweinen effektiv einzudämmen und die Tilgung der Seuche zu gewährleisten.

Zu III. Ziffer 1.:

Die Anordnung der Errichtung, Überwachung und Instandsetzung eines Zaunes stützt sich auf Artikel 64 Abs. 2 Buchst. a der Verordnung (EU) 2020/687 i. V. m. § 14d Absatz 2b Nummer 2 der Schweinepest-Verordnung. Danach kann die zuständige Behörde für das Kerngebiet über die Maßregeln für die Sperrzone II hinaus, soweit es aus Gründen der Tierseuchenbekämpfung unerlässlich ist, Maßnahmen zur Absperrung des Kerngebiets oder eines Teils des Kerngebiets ergreifen, insbesondere durch Errichten einer Umzäunung.

Um die Ausbreitung der ASP zu verhindern, ist die Errichtung eines Zaunes, auch in Teilgebieten, ein geeignetes, erforderliches und angemessenes Mittel. Die Umzäunung verhindert, dass die potenziell infizierten Wildschweine in noch nicht betroffene Gebiete gelangen und sich die Tierseuche dementsprechend auf weitere Gebiete überträgt. Sie ist somit als unerlässlich für die Tierseuchenbekämpfung zu bewerten. Meine Maßnahme ist verhältnismäßig.

Der Zaun wird von den hierfür beauftragten Personen auf einer von der Behörde festgelegten Trasse innerhalb des Kerngebietes errichtet.

Eigentums- und Besitzrechte betroffener Personen werden durch diese Maßnahme zwar eingeschränkt; die Beeinträchtigung ist jedoch von einem gegenüber der tierseuchenrechtlichen Bedeutung der Maßnahme vergleichsweise geringem Gewicht, sodass die Umzäunung zu dulden ist.

Zu III. Ziffer 2.:

Gemäß Artikel 64 Abs. 2 Buchst. a der Verordnung (EU) 2020/687 i. V. m. § 14d Absatz 5a Nummer 1 der Schweinepest-Verordnung ist die zuständige Behörde befugt, die Nutzung landwirtschaftlicher oder forstwirtschaftlicher Flächen für längstens sechs Monate zu beschränken oder zu verbieten, sofern dies zur wirksamen Bekämpfung der Tierseuche erforderlich ist.

Hier wurde aus Gründen der Verhältnismäßigkeit (zumindest vorerst) von einem Verbot land- und forstwirtschaftlicher Tätigkeiten abgesehen. Gleichwohl wird die Anzeige eben dieser Tätigkeiten für notwendig angesehen, da dadurch gewährleistet ist, dass das Veterinäramt im Bedarfsfall zielgerichtet agieren kann.

Die Anzeigepflicht im Kerngebiet dient dem übergeordneten Ziel, eine weitere Verbreitung der Afrikanischen Schweinepest zu verhindern.

Die Maßnahme ist geeignet, erforderlich und angemessen, da sie gezielt auf die Besonderheiten des Seuchengeschehens und die örtlichen Gegebenheiten abgestimmt ist. Sie trägt dazu bei, das Risiko einer Übertragung des ASP-Erregers auf weitere Wildschweinpopulationen und – im schlimmsten Fall – auf Hausschweinebestände zu minimieren. Die Schutzinteressen der Allgemeinheit an der Verhinderung einer weiteren Ausbreitung der Tierseuche und an der Erhaltung der Tiergesundheit stehen in diesem Fall über den individuellen Nutzungsinteressen der Flächeneigentümer und -bewirtschaftler.

Zu III. Ziffer 3.:

Gemäß Artikel 65 Buchstabe b der Verordnung (EU) 2020/687 i. V. m. § 14d Abs. 6 i. V. m. § 14a Absatz 10 der Schweinepest-Verordnung kann die zuständige Behörde in Teilen der Sperrzone II die Ausübung der Jagd ganz oder teilweise untersagen, soweit dies aus Gründen der Tierseuchenbekämpfung erforderlich ist.

Das Verbot der generellen Bejagung von Wildtieren im Kerngebiet soll die Beunruhigung und die daraus resultierende Versprengung der Wildschweine vermeiden und somit die Weiterverschleppung aus dem Kerngebiet verhindern. Aus seuchenhygienischen Gründen erstreckt sich das Jagdverbot auf sämtliche Wildarten, um eine Verschleppung des Erregers auch durch andere Wildtiere zu vermeiden.

Dies ist hier erforderlich, da das Resultat aus der orientierenden Suche zeigt, dass in diesem Gebiet sowohl alle bisher verendeten und positiv auf das ASP-Virus getesteten Wildschweine gefunden wurden, als auch damit gerechnet werden muss, dass die übrigen Tiere der vorhandenen Population ebenfalls infiziert und damit Träger des Erregers sein können. Die oben angeordnete Maßnahme trägt deutlich dazu bei, das Risiko der Verschleppung - auch durch den Menschen - zu reduzieren.

Für die betroffenen Personen besteht überdies die Möglichkeit, Ausnahmegenehmigungen vom Jagdverbot bei mir zu beantragen. Des Weiteren werde ich von Amts wegen Ausnahmegenehmigungen zur Jagd erteilen. Hiermit wird sichergestellt, dass sämtliche Jagdmaßnahmen im Einzelfall betrachtet und unter Berücksichtigung der laufenden Seuchenbekämpfung koordiniert und gesteuert werden können.

Zu III. Ziffer 4.:

Gemäß Artikel 65 Buchstabe b der Verordnung (EU) 2020/687 i. V. m. § 14d Absatz 2b Nummer 2 der Schweinepest-Verordnung kann die zuständige Behörde für das Kerngebiet über die Maßregeln für die Sperrzone II hinaus, soweit es aus Gründen der Tierseuchenbekämpfung unerlässlich ist, Maßnahmen zur Bekämpfung der Afrikanischen Schweinepest ergreifen, insbesondere die gezielte Entnahme von Wildschweinen durch von ihr beauftragte Personen anordnen.

Die Jagdausübung auf oder die Durchführung der letalen Entnahme von Wildschweinen durch von der Behörde beauftragte Personen im Kerngebiet dient dem übergeordneten Ziel, die Wildschweinpopulation im betroffenen Gebiet gezielt zu verringern und damit die weitere Ausbreitung des ASP-Erregers zu verhindern. Durch die zentrale Koordination und Beauftragung wird sichergestellt, dass die Maßnahmen fachgerecht, tierschutzgerecht und im Einklang mit den tierseuchenrechtlichen Vorgaben durchgeführt werden. Die Beauftragung geeigneter Personen durch die Behörde ist erforderlich, um eine effektive und koordinierte Umsetzung der Seuchenbekämpfungsmaßnahmen zu gewährleisten.

Die Anordnung, dass der Jagdausübungsberechtigte die Jagdausübung oder die letale Entnahme durch von der Behörde beauftragte Personen zu dulden hat, ist geeignet, erforderlich und angemessen. Sie ist geeignet, da sie die Wildschweinpopulation im Kerngebiet gezielt reduziert und damit das Risiko einer weiteren Ausbreitung der Tierseuche mindert. Sie ist erforderlich, da eine dezentrale Bejagung durch die Jagdausübungsberechtigten das Risiko der Beunruhigung und damit der Verschleppung infizierter Wildschweine erhöhen würde. Sie ist angemessen, da die Maßnahme ausschließlich auf das zur Seuchenbekämpfung erforderliche Maß beschränkt ist und die berechtigten Interessen des Jagdausübungsberechtigten nicht unverhältnismäßig beeinträchtigt werden.

Die Durchführung der Maßnahmen erfolgt ausschließlich durch von der Behörde beauftragte Personen auf der Grundlage einer behördlich festgelegten Vorgehensweise. Die Durchführung dieser Maßnahmen erfolgt in enger Absprache mit der Jagdausübungsberechtigten bzw. dem Jagdausübungsberechtigten.

Die Schutzinteressen der Allgemeinheit an der Verhinderung einer weiteren Ausbreitung der Tierseuche und an der Erhaltung der Tiergesundheit stehen in diesem Fall über den individuellen Interessen des Jagdausübungsberechtigten. Die Maßnahme dient damit dem übergeordneten öffentlichen Interesse an der effektiven Tierseuchenbekämpfung.

Zu III. Ziffer 5.:

Der Einsatz von automatischen Fütterungseinrichtungen (z. B. Kirrtrommeln oder Futterautomaten) dient ausschließlich der Tierseuchenbekämpfung im Kerngebiet. Die Maßnahme ist als integraler Bestandteil der im Kerngebiet verstärkten Entnahme von Wildschweinen zu verstehen. Automatische Fütterungseinrichtungen halten die Wildschweine innerhalb des Kerngebiets, verhindern eine Abwanderung in angrenzende ASP-freie Gebiete und ermöglichen eine effektive, tierschutzgerechte Entnahme im Rahmen der behördlich koordinierten Jagd.

Ohne den Einsatz der Fütterungsautomaten wäre eine zielgerichtete Entnahme der Wildschweine deutlich erschwert. Andere, mildere Maßnahmen wie Fallwildsuche oder mobile Bejagung alleine reichen nicht aus, um eine wirksame Reduktion der Schwarzwildpopulation und die Sicherstellung der Probenentnahme zu gewährleisten. Die Maßnahme trägt unmittelbar dazu bei, Infektionsketten zu unterbrechen, die Viruszirkulation innerhalb der Wildschweinpopulation einzudämmen und eine weitere Ausbreitung der Afrikanischen Schweinepest zu verhindern. Durch den Einsatz der Maßnahme werden regelmäßige Beunruhigung durch ständige und wiederkehrende Beschickungen von Kirrungen mit Futtermitteln und Kirrgut vermieden. Durch die hohe Frequentierung der Kirr- und Fütterungsstellen durch die Wildschweine ist die zu erwartende Viruslast an diesen Orten überdurchschnittlich hoch. Daher ist es von Bedeutung, die Anzahl an Kontrollfahrten und so die Verschleppungsgefahr von Erregermaterial maßgeblich zu verringern. Dies ist durch den Einsatz der Fütterungsautomaten sichergestellt.

Der Einsatz der Fütterungsautomaten darf nur in Absprache mit mir und den von mir beauftragten Personen durchgeführt werden. Die von mir beauftragten Personen überwachen den Einsatz in jedem Einzelfall. Die Nutzung der automatischen Fütterungsautomaten ist räumlich sowie zeitlich streng auf das Kerngebiet und die Dauer der Entnahmeaktionen beschränkt. Der Einsatz dient nicht der jagdlichen Bereicherung und begründet kein eigenständiges Fütterungsrecht, sondern ausschließlich der Durchführung der behördlich angeordneten Maßnahmen der verstärkten Bejagung.

Das Jagdrecht, insbesondere das allgemeine Fütterungsverbot nach § 28 Landesjagdgesetz NRW, tritt im Rahmen der Tierseuchenbekämpfung zurück. Gemäß § 14d Abs. 6 SchwPestV kann die Behörde Maßnahmen zur verstärkten Bejagung oder Tötung von Wildschweinen anordnen, soweit dies zur Eindämmung der Tierseuche erforderlich ist. Die Fütterungsautomaten stellen ein geeignetes, erforderliches und verhältnismäßiges Mittel dar, um diese Maßnahme

praktisch umzusetzen. Der Schutz der Tiergesundheit, die Verhinderung einer Ausbreitung der Afrikanischen Schweinepest und die Sicherstellung der effektiven Entnahme haben Vorrang vor jagdrechtlichen Regelungen. Es ist anzumerken, dass es sich bei den Erlegungen und Entnahmen im Kerngebiet um eine reine Tierseuchenbekämpfungsmaßnahme handelt und nicht um eine jagdliche Maßnahme.

Damit ist die Maßnahme geeignet, erforderlich und angemessen, um die Tierseuche im Kerngebiet einzudämmen, und steht im Einklang mit den Zielen der Schweinepest-Verordnung sowie den einschlägigen EU-Vorgaben zur Bekämpfung der Afrikanischen Schweinepest.

Zu IV. (Begründung für die Anordnung der sofortigen Vollziehung):

Soweit der Entfall der aufschiebenden Wirkung nicht bereits aus § 37 Satz 1 Tiergesundheitsgesetz folgt, war sie im vorliegenden Fall gem. § 80 Abs. 2 S. 1 Nr. 4 Verwaltungsgerichtsordnung anzuordnen. Das bedeutet, dass die Allgemeinverfügung zunächst auch dann noch zu befolgen ist, wenn Rechtsbehelfe dagegen eingelegt werden.

Die sofortige Vollziehung liegt im überwiegenden öffentlichen Interesse, da ein zeitlicher Aufschub der Umsetzung der Maßnahmen zu Folgen führen kann, die später nicht mehr reversibel sind – namentlich einer weiteren Ausbreitung der Tierseuche.

Durch die angeordneten Maßnahmen soll eine Weiterverbreitung der Tierseuche und eine Gesundheitsgefährdung empfänglicher Tiere in engerer und weiterer Umgebung, insbesondere ein Eintrag in den Hausschweinebestand verhindert werden.

Ohne die sofortige Geltung der für die Sperrzonen normierten Regelungen steigt die Gefahr, dass sich die Krankheit weiter ausbreitet und dadurch erhebliche Schäden verursacht werden.

Angesichts der Möglichkeit, dass dann rigorose Handelsbeschränkungen gegenüber der Bundesrepublik Deutschland oder Teilen davon verhängt werden, was massive volkswirtschaftliche Schäden und Existenzgefährdungen Einzelner zur Folge haben könnte, sowie der Möglichkeit, dass für eine Vielzahl von Tieren erhebliche Gesundheitsgefahren drohen, kann sich die Behörde nicht auf die aufschiebende Wirkung etwaiger Rechtsbehelfe und der damit verbundenen zeitlichen Verzögerungen hinsichtlich der Bekämpfung der Tierseuche einlassen.

Daher müssen private Interessen an einer aufschiebenden Wirkung eines Rechtsbehelfs gegenüber dem öffentlichen Interesse an der sofortigen Vollziehung zurückstehen.

Das bedeutet, dass diese tierseuchenrechtliche Allgemeinverfügung auch dann noch zu befolgen ist, wenn Rechtsbehelfe dagegen eingelegt werden

Die getroffenen Anordnungen sind erforderlich, geeignet und angemessen und damit verhältnismäßig, da aufgrund des vorliegenden Sachverhaltes mildere Maßnahmen, die in gleicher Weise effektiv wären, nicht ersichtlich bzw. nicht zielführend sind. Die Anordnungen verfolgen den Zweck, einen möglichen Seuchenherd und die Ausbreitung der Afrikanischen Schweinepest so einzudämmen, dass eine mittel- oder unmittelbare Verschleppung des Virus bereits zum frühestmöglichen Zeitpunkt vermieden wird.

Zu V. (Begründung für die besondere Bekanntgabe):

Nach § 41 Absatz 4 Satz 3 Verwaltungsverfahrensgesetz NRW (VwVfG NRW) gilt ein Verwaltungsakt zwei Wochen nach der ortsüblichen Bekanntmachung als bekannt gegeben und damit i.S.v. § 43 Absatz 1 VwVfG NRW als wirksam.

Gem. § 41 Absatz 4 Satz 4 VwVfG kann in einer Allgemeinverfügung wie dieser allerdings ein davon abweichender Tag, frühestens jedoch der auf die Bekanntmachung folgende Tag bestimmt werden. Aufgrund der aus den obigen Ausführungen hervorgehenden Eilbedürftigkeit und zur Verhütung der Weiterverbreitung der Afrikanischen Schweinepest wurde von dieser Möglichkeit Gebrauch gemacht.

Damit gilt diese tierseuchenbehördliche Allgemeinverfügung am 17. April 2026 und damit einen Tag nach der öffentlichen Bekanntmachung als bekannt gegeben und tritt am 17. April 2026 in Kraft.

Ihre Rechte (Rechtsbehelfsbelehrung):

Gegen diesen Bescheid kann vor dem Verwaltungsgericht Arnsberg, 59821 Arnsberg, Jägerstraße 1, binnen eines Monats nach Bekanntmachung schriftlich oder zur Niederschrift des/der Urkundenbeamten/in der Geschäftsstelle Klage erheben.

Die Klage kann auch durch Übertragung eines elektronischen Dokuments an die elektronische Poststelle des Gerichts erhoben werden. Das elektronische Dokument muss für die Bearbeitung durch das Gericht geeignet sein. Es muss mit

einer qualifizierten elektronischen Signatur der verantwortenden Person versehen sein oder von der verantwortenden Person signiert und auf einem sicheren Übermittlungsweg gemäß § 55a Absatz 4 Verwaltungsgerichtsordnung (VwGO) eingereicht werden. Die für die Übermittlung und Bearbeitung geeigneten technischen Rahmenbedingungen bestimmen sich nach näherer Maßgabe der Verordnung über die technischen Rahmenbedingungen des elektronischen Rechtsverkehrs und über das besondere elektronische Behördenpostfach (Elektronischer-Rechtsverkehr-Verordnung - ERVV) vom 24. November 2017 (BGBl. I S. 3803).

Die Klage muss den Kläger, den Beklagten und den Gegenstand des Klagebegehrens bezeichnen. Sie soll einen bestimmten Antrag enthalten. Die zur Begründung dienenden Tatsachen und Beweismittel sollen angegeben werden.

Wird die Klage schriftlich oder zur Niederschrift erhoben, soll die angefochtene Verfügung in Urschrift oder in Abschrift beigefügt werden.

Hinweise zur Rechtsbehelfsbelehrung:

- 1.) Weitere Informationen zu der o.a. ERVV erhalten Sie auf der Internetseite www.justiz.de.
- 2.) Eine Klageerhebung hätte gem. § 80 Abs. 2 Ziffer 3 VwGO i.V.m. § 37 Satz 1 TierGesG bzw. gem. § 80 Abs. 2 Ziffer 4 VwGO keine aufschiebende Wirkung und würde den betroffenen Personenkreis daher nicht von der Pflicht zur Beachtung bzw. Befolgung dieser Verfügung entbinden.

Das Verwaltungsgericht Arnsberg kann die aufschiebende Wirkung der Klage auf Antrag wiederherstellen. Ein derartiger Antrag wäre beim Verwaltungsgericht in 59821 Arnsberg, Jägerstraße 1, zu stellen. Diesem sollen zwei Kopien des entsprechenden Schriftsatzes beigefügt werden. Der Antrag kann auch bei der Geschäftsstelle des Verwaltungsgerichts in Arnsberg zu Protokoll gegeben werden.

Allgemeine Hinweise:

- 1.) Jeder Verdacht der Erkrankung auf Afrikanische Schweinepest ist dem Veterinäramt des Hochsauerlandkreises unverzüglich zu melden.
- 2.) Die relevante Sperrzone II ist in Anhang I Teil II der Verordnung (EU) 2023/594 veröffentlicht.

Im Auftrag:
gez.
Hellwinkel

Rechtsgrundlagen:

- Verordnung (EU) 2016/429 zu Tierseuchen und zur Änderung und Aufhebung einiger Rechtsakte im Bereich der Tiergesundheit (VO (EU) 2016/429)
- Delegierte Verordnung (EU) 2020/687 zur Ergänzung der VO (EU) 2016/429 hinsichtlich Vorschriften für die Prävention und Bekämpfung bestimmter gelisteter Seuchen (VO (EU) 2020/687)
- Durchführungsverordnung (EU) mit besonderen Seuchenbekämpfungsmaßnahmen in Bezug auf die Afrikanische Schweinepest (VO (EU) 2023/594)
- Verordnung zum Schutz gegen die Schweinepest und die Afrikanische Schweinepest (Schweinepest-Verordnung (SchwPestV))
- Verordnung mit Hygienevorschriften für nicht für den menschlichen Verzehr bestimmte tierische Nebenprodukte (VO (EG) 1069/2009)
- Verwaltungsgerichtsordnung (VwGO)
- Verwaltungsverfahrensgesetz (VwVfG NRW)
- Gesetz zur Vorbeugung und zur Bekämpfung von Tierseuchen- Tiergesundheitsgesetz (TierGesG)

in der jeweils geltenden Fassung.
